工商晚報

The Kung Sheung Evening News

承印及出版：工商日報有限公司
香港灣仔分域街十八號
各部電話號碼
編輯部及採訪部 5－283378－80（三線）
經理部：5－281521－3（三線）
營業部：5－280708，5－27930
中區辦事處：5－225495，5－
郵箱二六二號掛號 五七零二
每日出紙兩張半售價八毫
新聞紙第一八九九〇號

▲今晨掃墓人士大減（一頁）
▲列根批准競選委會（八頁）

「喬伊」造成天雨綿綿
掃墓人士大減
往新界墓地交通顯得冷清清

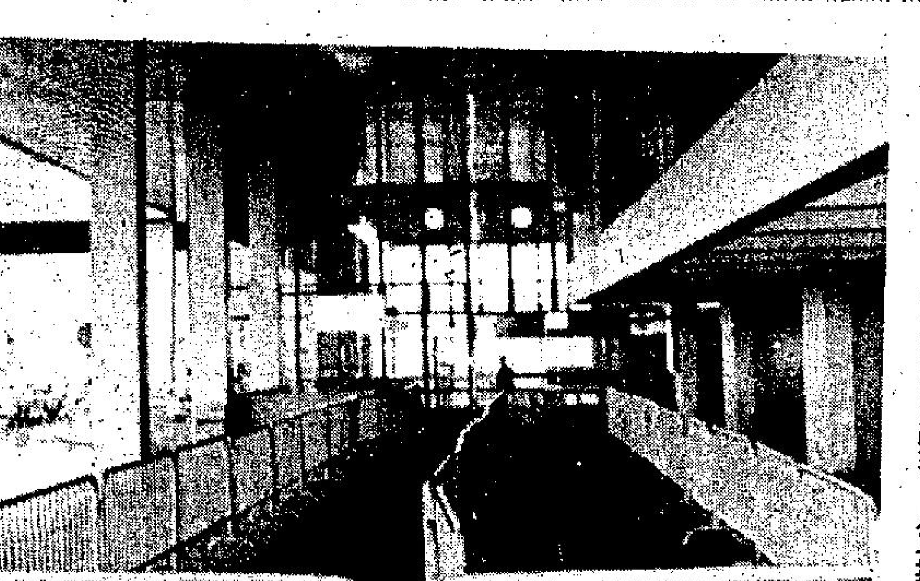

（上）紅磡火車站大堂乘客疏落，用以排隊的鐵欄在大堂外閒置。（下）佐敦道往上水綫的巴士站更見冷清。

【本報訊】喬伊克雖已去，但使今天重陽節仍然天雨綿綿，阻却了不少孝子賢孫前往掃墓的腳步，以致通往新界主要墓地的交通情況均顯得甚為冷冷清清。

紅磡火車站內候車前往和合石掃墓的人數較往年重陽節大為減少，據站內職員表示，至今晨九時為止，乘搭電氣火車往新界的搭客只有五千餘人，而去年同日則已達一萬人。

站內的各售票窗和售票機前一直沒有排隊的情況出現，原本用作排隊的鐵欄只得閒置大堂外面。

在佐頓道的七十和七十一兩路前往上水的巴士站亦無排隊現象，小巴方面亦因乘客稀少而未見加價。

【又訊】警方今日（星期五）呼籲所有在重陽節前往掃墓人士盡可能使用公共交通工具，屆時只有公共交通工具及有准許証之汽車方可駛入，而公共汽車將加開班次。

警方同時警告所有駕私家車前往掃墓人士不可隨意在墓場附近停車，違法之汽車將不會被警告而拖走。

新界方面，和合石道將由今日到本星期日及下週日（十月廿三日），每日零晨四時到晚上八時除靈柩車及救護車外，禁止所有汽車行駛。

此外，粉嶺體育道大埔公路一段路面，將在上述日期的每日上午六時至下午六時封閉，但救護車及該處居民則例外。

又文錦渡與上水新豐路交界一段路亦將封閉。

通往荃灣墓場一帶道路亦將封閉，所有汽車除柩車及救護車外，一律不得駛進，而封閉日期除上述一段日子外，視乎情形需要而可能隨時封閉。

來往大埔公路的一段路，除超過兩噸半之貨車在上述四日的上午六時至下午六時禁止使用外，其他汽車將可通過。林錦公路與沙田馬場之間的一段大埔道南行線，在正午十二時至下午五時亦禁止該等貨車行駛。

此外，警察呼籲前往新界北部的市民使用粉錦公路、屯門公路及青山公路，以減輕大埔公路的行車量。

雖然今日是重陽節，但由於今晨一直下雨，墳場一片冷清清。【本報記者洪鶴豐攝】

湖景及蝴蝶邨菜販攤檔不足
菜價較市區貴一倍
市民被迫乘巴士到青山新墟購物

【本報特稿】接近農田菜地的屯門湖景邨，蔬菜售價却比市區昂貴百份之一百以上，因此，該邨居民和今年才入伙的蝴蝶邨住戶，很多乘搭公共車輛往青山新墟市場，採購蔬菜和其他食糧。

湖景邨臨時市場，祇有兩家售賣蔬菜的店號，彼此相連，各樣菜蔬售價劃一，再沒有第三者介入競爭。

從本月八日湖景邨的蔬菜售價看：白菜六元、節瓜八元、菜心八元、白豆角七元二角、青豆角八元七角。

但灣仔街市檔販售賣的白菜，每斤四元，節瓜三元二角、菜心五元、白豆角三元二角、青豆角三元六角。

最重要的是，兩者所售賣的菜蔬，價格差距這麼大。但品質却是相等的。

房屋署政策顯示，在屋邨內，各行各業，是經過平均分配的，這樣可使商人得到合理利潤，更不會造成惡性競爭。

可是，以湖景邨來說，兩家販賣菜售賣的店子，形同專利的巴士和電力公司一樣，得天獨厚。據坊衆指出，房屋署維護商人的經營暴利，却不顧居民實際的生活狀況。

就情況顯示，上市場去的婦女，大多祇購買節瓜一小個或白菜三顆，也有些祇拆着菜心一小束，但拖着的步伐却沉重得不得了。

還有更甚者，在蝴蝶邨旁的紅磡安置區前，非法長期擺賣的菜販，更近乎猖獗，售價與湖景邨內的菜販差不多，但斤兩不足，已成合法化，也許這些小販已率先採用十進制，每斤十兩，遜濕透了水。

據房屋署發言人稱，新邨店舖乃按照人口需要分配，分配之時當然會保障商戶利益。同時，亦顧及保障居民。

他表示，對於屋邨菜販大幅提高售價問題，是很難比較的，至於控制售價更不可以。

他解釋說，商販可能根據供求情況來決定售價，或因路途遙遠，運費和時間都增加，屋邨內住客據魚菜售價太高，可往其他地區購買，甚或向消費者委員會投訴。因為，我們很難把區內三個店舖，全部用作同一種行業。

他補充說，蝴蝶邨裡的市場已落成，可望於今年底或明年初正式啟用，屆時，一切料會有所改善，對居民也就方便了。

灣仔道街市餸菜價格

（每斤計）

鷄	十四元
鴨	十元
上肉	十四元
牛肉	十六元八角
大魚	九元
紅衫魚	十六元
菜心	九元六角
通菜	四元
椰菜	四元
豆角	八元
凉瓜	五元二角
絲瓜	四元五角
節瓜	六元
冬瓜	二元四角

蔬菜遭「喬伊」蹂躪
菜價上升勢所難免

【本報訊】熱帶風暴喬伊雖未正面襲港，但已使新界大部份苗長中的秋冬季當造蔬菜造成損害，一位菜農表示，要蔬菜供應回復正常，約需時兩週至一個半月。

新界蔬菜產銷合作社的高學今晨說，雖然喬伊襲港帶來的風勢及雨量比愛倫小，但現在是秋季，一些就快可收割的蔬菜首當其衝，其中菠菜可能已經全部遭殃，而一些在低地種植的蔬菜亦無可倖免。

至於一些種植於高地的蔬菜，菜葉雖被打爛，但仍有菜骨，如果在未來一星期至十天內不再下雨，可望菜骨重新生根及長葉，這樣一般的蔬菜，在兩週以後即可收割上市。

高學說，波菜最不耐風，因此點全部重新種植，本來可以在十月上市的鮮嫩蔬菜，喬伊造訪後，可能要延至十二月初，才可上市。高學預料，到了「打邊爐」的季節，一切蔬菜供應會回復正常。

高學預料，蔬菜價格漲價無可避免，但暫時仍未知道漲價多少。他表示要看市場供求情況而定。

此外，漁農處今日亦派人觀察新界農地、魚塘的受損情況，現時未能作出損失的估計。

半山村山泥移動情況加劇
深井一段屯門公路
仍然封閉不准通車

【本報訊】深井至荃灣角一段屯門公路，目前仍然封閉。半山村山泥移動情況加劇。

警方消息說，至今仍未知該段公路，何時可以重行開放。

消息幷稱，屯門公路封閉，主要視乎天氣。此外，地政工務科工程人員，已在該處山坡進行監察，山泥移動情況。從深井至荃灣出九龍綫屯門公路，於昨日下午四時卅分過後開始封閉，至今尚未恢復。所有車輛，必須從深井改道，往下行駛，進入青山公路出荃灣。

由於今天假日，天亮後風雨交加，往來車輛稀疏，尚未造成擠塞。

颱風「喬伊」襲港
造成58人受傷
六百人無家可歸

【本報訊】天文台已將所有風球在今晨五時十五分除下。喬伊今晨在華南海岸登陸後，已由一強烈熱帶風暴轉弱為一熱帶風暴。

今晨五時，喬伊集結在北緯廿二點三度，東經一一一點六度，即在香港以西二百五十浬，預料向西北移動，時速十浬掠過華南。

昨晚十時十五分，天文台改懸三號風球，當時喬伊集結在香港西南偏西一百零五浬。

颱風喬伊雖然並無正面吹襲本港，但本港受風暴影響，水、陸交通陷於一片癱瘓，宛如「死市」一樣。在颱風最接近本港時，共有五十八名市民在風暴中受傷，而水浸、塌屋、山泥傾瀉等等意外，造成約六百居民無家可歸，或暫離家園。在颱風喬伊襲港期間，共帶來一百零一點六毫米雨量。

今晨九時為止，仍有六十人入住防風庇護站。

在風暴中受傷的五十八名居民，大部份是被高空墮下的物件擊傷，其中五十四人經已出院，另有一女子，兩男子及一女童仍住院留醫，各人目前情況尚好。

海陸交通
恢復正常

【本報訊】三號風球除下後，海陸交通今晨已恢復正常，並沒有混亂情況出現。

中華巴士今晨宣佈，所有巴士服務正常，員工須上班報到。

九龍巴士公司亦宣佈，所有巴士服務今晨回復正常，來往粉嶺至和合石的七十號K巴士綫於今晨六時三十分由粉嶺開出。

天星小輪公司向市民宣佈，其公司的航綫已於今晨恢復航行。

香港油蔴地小輪公司表示，港內渡輪服務今晨復航，而港內綫飛翔船服務仍然暫停。

至於離島渡輪服務今晨亦已復航。

深水埗至澳門的飛翔船服務於今晨九時零五分復航。

由香港至廣州，黃埔及蛇口的飛翔船航綫今日仍然暫停航行。

中環至大澳的旅行航綫服務今日暫停，而平常來往兩地之間的航綫服務即維持正常。

遠東水翼船公司宣佈，香港至澳門的航綫已於今晨正常行駛。

香港油蔴地小輪公司宣佈，由中環至屯門，北角至荃灣及香港至蛇口的飛翔船服務於今晨八時三十分恢復正常。

港大醫科擴充計劃
因缺之教學醫院
又延期五年實現

【本報訊】香港大學醫科之擴充計劃，因缺乏教學醫院，又須延期五年始能實現。

根據校方之刊物發表，香港大學初時選定屯門醫院為其第二間教學醫院，而屯門醫院則預定一九八七年落成，因此大學可以提早增加醫科學生百分之五十。

但政府去年十一月決定，不將屯門醫院發展為教學醫院，故校方迫於研究改用東九龍醫院之可能性，而東九龍醫院須於一九九二年方能落成。

去年，政府通過大學及理工學院撥款委員會要求香港大學增收醫科學生，以補救今後之醫生缺乏。因此，醫學院同意盡速增加學生百分之五十。

但沙宣道與瑪利醫院之現有地方已不敷現時計劃之需。因此需有一座新臨床期前校舍及第二間教學醫院。

新校舍地址已選定，藍圖亦草擬中，但因難在於物色第二間教學醫院。

擴充計劃後將每年招收新生人數，由一百五十人增至二百廿五人。

風暴本身飄忽不定
不能掌握確實動向
天文台表示只能在可能範圍作出估計

……，謂其未能預早準確告知市民有關風暴的動向。

天文台發言人朱榮基解釋稱，由於風暴本身飄忽不定，天文台對風暴的動向實際上不可能確實掌握，只能夠在可能範圍內作出估計。

朱榮基指出，在天文台發出警告訊號時，市民有沒有依照天文台所作出的建議，做好防風準備亦是一個問題。

他表示，一般人很想知道暴風何時到達和威力有多大，這是可以理解的，但問題出在風暴本身並不是一個固定不變的實物，而可以準確測知。

朱氏指出，當一個風暴開始形成，增强及移動時，天文台可以藉着人造衛星和各地所提供的資料，知道其現時的大概位置、範圍，及風力强度，但對於其瞬息間所增加的威力和移動的方向，確屬無能為力。

鑑於風暴本身的多變，天文台只能以本港受影響的範圍及程度為依據，發出預測性的警告。

現時的一套警告訊號，是以香港四百浬範圍出現熱帶氣旋開始，而逐步預測警告。

朱榮基强調，這是一套清晰的警告訊號，向市民作出可能範圍內本港風力强度的預測。

當然，天文台在發出這些警告訊號時，亦會對風暴的威力（最高風速）作出估計，並指出依照原來移動路綫移動將於何時接近本港。

但天文台並不可能確切告知市民香港一定會受到這個風暴的正面吹襲，亦即不可以預知三號風暴訊號發出後，是否會懸掛八號訊號，訊號信號之後會否掛九號或十號。

他形容這種在發出預測之上再作預測之舉是未吃早餐便先問午餐的菜單。

朱榮基稱，每個風暴的强度，固然有所差異，而在同一個風暴吹襲之下，不同地區的風力强度，也會有所不同。

正因如此，市民可能便對天文台所發出的警告訊號產生誤解或錯覺。

他舉例稱，在「愛倫」之前，也曾有過兩次懸掛八號訊號的經驗，但因實際風力可能只及八號訊號所代表風力强度之下限，又或因暴風移動和臨時減弱，部份市民因而未有提高警惕。但等到另一個風暴在八號風球之下繼續增强時，市民便可能因上次的經驗而疏於防範，因而導致損失。

朱氏强調，每當掛起八號訊號，市民均應加倍警惕，儘早做好安全措施，這樣才能減少遭受風暴吹襲而導致的損失。

今日天氣預測

天文台預測，今日吹清新東南陣風，離岸有時强勁，密雲，間中有驟雨，初時雨勢頗大，最高溫度約廿八度。

中午十二時，天文台錄得室外溫度為廿五度，濕度約百分之八十八。

高潮：零時五十八分。

低潮：上午十時三十三分。

昨日上午九時止，包括萬宜水庫在內，本港各水塘存水量共五億六千九百八十萬四立方米，即佔總容量百分之九十七點二。

西環棚架倒塌
現場仍然封閉

【本報訊】西環第二街街市對面一個建築地盤昨午發生棚架倒塌事件，警方今晨仍然將二場封鎖，以免發生意外。

發生塌棚的地盤位於第二街六十號威安建築地盤，上址正興建一幢十多層高的樓宇。昨日下午二時許，當風力最猛烈時，地盤處一竹批棚抵擋不住，整幅面積約四米乘五米的竹棚突告塌下，幸當時並無行人及車輛經過，無人受傷，但停泊在路邊的三輛電單車却遭壓毀。塌下的竹棚亦橫亘整條馬路，警方事後對介乎正街與西邊街的一段第二街封閉，禁止車輛及行人走近，免生危險。

西環第二街塌棚架現場。（本報記者楊油光攝）

歹徒偽造假支票竟可亂眞
一銀行被騙四百餘萬
商業罪案調查科已展開調查

【本報訊】據報，商業罪案調查科之偵探現正四出追緝一批歹徒，彼等最近向九龍一家銀行騙去四百二十萬元鉅款。

消息來源稱，歹徒偽造七張一家織造廠東主之支票，分別向銀行提去鉅款。長沙灣某大銀行分行之職員星期三日發現偽支票後，已立即向警方報案。

消息謂，該等偽支票是如此迫眞，使銀行之櫃檯職員，於星期一日及星期二日接受時，均未能辨出眞偽。

深埗警方已訪晤織造廠東主，後者否認曾發出支票。此案業已移交與商業罪案調查科深入調查中。

廖本懷在房委會週年檢討報告指出
公屋每年建造比率
將可維持最高水平

【本報訊】房屋委員會之建築比率將不受一九八三——八四年預算增長緩慢之影響。

廖本懷主席相信，公共房屋興建之高水平，未來將可維持。

廖氏在其一九八二——八三年週年檢討報告中指出，建屋計劃伸展至下一年代。

去年係公共房屋生產超過三萬五千個單位目標之接連第三年。

在上一財政年度結束時，有十二萬四千個單位在三十九個地盤建築中，而許多新邨又在設計或計劃中。

報告又謂已採取有力措施制止木屋之增長。木屋之最新紀錄已於去年六月完成。

五月、六月及八月之豪雨，造成木屋居民所住之斜坡有二百處山泥傾瀉，結果有六一一四人無家可歸，再需作緊急之安置。

是年委員會同意，緊急清拆之永久公共房屋分配措施再放寬。如去年六月以前住于木屋，而家庭成員多居港十年以上；若遭清拆，則一家有三口以上者可以入住租用之公共房屋。因此，估計每年再多三千戶有資格入住公屋。

先特霸求勝必死打
東方要振聲威亦搏
此仗能否依時上演睇天

如果今日天氣良好，甲組足球聯賽，今晚續有一仗戲碼不俗東方逢先特霸，晚上八時在九龍旺角場舉行，門劵一律收廿五元，此外尚有四百張學生廉價票，若果天氣良好，有可收能個爆棚之盛。

牌局分析

東方今屆雄心勃勃組成一支實力較强隊，有意問鼎任何一項錦標，先特霸是今屆「升班馬」，各球員是來自四方八面的拉雜成軍，若以正常實力，是不及東方平均。但先特霸勝在有戰意與拼勁，因此今仗依然拉成實力均等。

雖然東方人强馬壯，但演出令人失望，在聯賽三伕僅得兩勝一敗，至今仍未打開勝利之門，今與「升班馬」先特霸碰頭，若果以正常實力，東方應是稍勝一籌，但能否將這支「升班馬」擊敗取得首仗勝利，依然仍難樂觀。

先特霸這支「升班馬」，雖然實力殊非突出，但各將有戰意與拼勁，故此首次出師便與去屆冠軍打和，頓使聲望提高不少，而且對整隊士氣亦有很大鼓舞。

但先特霸次伕對南華，則是因天雨影響而改期，使到休息至今達兩個多星期始再度上陣，會否因久疏戰陣影響到今伕演出，否則今伕東方實難安枕。

不過以兩隊正常實力，東方不論從任何角度而觀，都是略勝一籌，但究竟今仗用那一位門將把關，亦足以影響本身實力，如果用黃文財把關，便有紐尼斯或安斯高其中一人休息，中後防實力便有所削弱，不難被先特霸有可乘之機再吃一次敗仗亦不稀奇，因爲東方內部滋生紛爭，對士氣方面不難有所影響，因此今伕實難言樂觀。

先特霸爲爭取佳績，今伕必有鬥志與拼勁演出是毫無疑問，今伕更有鄧錦添新近由東方轉會加盟，今披上先特霸的征袍向東方倒戈，必有戰意演出，雖然鄧錦添身材矮小，但憑其美妙脚法担任中場策劃供應，對先特霸進攻力量有很大幫助，因此今仗先特霸以正常實力是處于下風，惟是每名球員若能提高戰意多走一步，亦必給予東方很大威脅。（查理士）

東方先特霸兩隊今仗兵馬

（東方）
陳慶榮
鄧兆明　譚耀華　紐尼斯　張志德
徐國安　安斯高　黎永昌
莫達夫　眞健士　李阿倫
黃金福

（先特霸）
何國良　古廣權　龍志成　蔡偉文
鄧錦添　李桂雄　麥基　施維山
哥文　波能泰

東方足球總監聲明
本季不再聘請教頭

前日傳出「大地震」之巨型班東方，昨日早上三號風球高懸的情況下，仍然照常在大坑東進行一課早操。

由於東方兩位華洋教練吳偉文及薛沙，雙雙被「炒魷魚」，難免使整隊軍心渙散。況且，現時東方在聯賽還未曾打開勝利之門，人心惶惶實是在所難免，因此，領隊李杏林昨晨在大坑東安撫球員，並保証今次「炒」教練之事，絕不會對球員有任何影響，着令各人放心，祇要記着打好波就成。

此外，東方足球部總監林建岳亦出面澄清外間的謠言。自從東方宣佈了解僱薛、吳後，便立即引起猜測，認爲今次事件全屬佈局，待薛沙離去後，便會重新聘請吳偉文歸隊。林建岳昨日宣稱絕無此事，在本屆球季內，東方將不再聘請新教練的打算。換言之，助教黃根旭升任爲教練後，最少可做完本季。

今晚東方將於旺角場與「升班馬」先特霸碰頭，一較高下，先特霸領隊畢特利，曾表示很高興聽到東方發生內鬨，因爲無可置疑地對其球隊爭勝有幫助。

至於東方，今晚守門員多數由劉棣平担任。新加坡國脚黃文財則尙未在狀態，恐怕暫時沒有把關的信心。中場會出譚耀華，另外李阿倫也照常上陣。（方圓）

唐賢握權
處理東方賽事

……賽一切權力，原則上，總監林建岳與足主鍾立全將退居幕後。消息來源透露，唐賢在東方足球部將是受薪性質，他有權安排比賽陣容及臨場調動，亦會監督球隊練習，可以說，他是祇向「林、鍾」兩名統帥作交待而已，乃變相職業領隊。

……賢之決策，目前東方暫時由黃根旭出任執行教練，但唐賢仍是有權聘請另一名教練協助其工作，目前未知唐賢之接替薛沙及吳偉文兩人之人選。

錦衣衛想拆手蛋
可惜天公不造美

本來尋晚大球場有一伕甲組聯賽嘅戲碼不俗，而且仲聽見班「錦衣衛」鑿度磨拳擦掌，八戒初時亦都有意思去睇吓佢地點樣去拆個「手蛋」，點知突然傳來個「風姐」有意傳來參觀呢個「東方之誅」咁話，變成高懸八號風球，嚇到隻「爛豬」縮埋邊粒聲唔出。

但我老孫想知道呢伕賽事，於是亦都冒雨嚟一個觔斗雲「卒」聲飛落去睇吓先，見到有幾個場地管理員喺度觀望，當時個雨勢仲越來越大，我亦都靜靜埋去聽吓佢地有乜嘢講至得。

聽見其中有個「靑面仔」話，依家呢個校場變成澤國一片，加上仲高懸八號風球，實行通知波總呢伕賽事取消，我老孫亦都認爲呢個「靑面仔」講得非常合理，早改早着無謂夜長夢多，可惜我老孫亦俾當時嘅傾盆大雨淋到好似隻狗咁。

當我老孫想離開大球場個陣，忽然發覺近山有幾個有關人士響度咬耳仔，其中仲聽見有人講到口沫橫飛，佢話尋晚場賽事改咗期，對佢地班「錦衣衛」認眞係冇壞到野，因爲佢地準備……

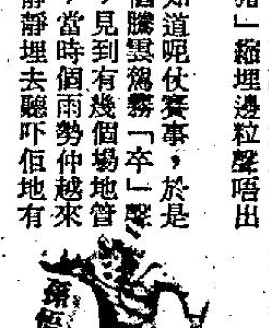

氣勢收香筆，尋日如果唔係天雨嘅影響，遇啱個「手蛋隊」就肯定有淡好食，甚至亦都會影響下一伕對「少林兵」嘅號召。

尋日佢地對個「手蛋」因雨影響改期，肯定對班「錦衣衛」有壞到，甚至仲可以講係帶挈佢地收香筆，我老孫聽呢位老人家講到呢度，頓時亦都變成丈金剛摸不着頭腦。

原來呢位嘅圈中人士話，佢地「錦衣衛」冇俾個「手蛋」擒散，亦都可以講打完「巴西脚」嘅原氣冇損到，下週一佢地攻打「少林兵」，憑着呢個寺門嘅「金漆招牌」，講唔定會收個爆棚添。

捉蟲隊認眞當黑
可能又見財化水

但係其中個「肥仔黃」就話，「老畢」個支「捉蟲隊」眞係當黑，上伕對「少林兵」因雨改期，令到呢位老人家見財化水，以爲贏咗「少林兵」就實行「小登科」，追得就因雨影響而改期。

今晚「老畢」支「捉蟲隊」遇啱氹氹世佳人嘅「大東方」，佢老人家亦以爲有機可乘，點知又遇啱個「風姐」經港，除非今日有意外，否則又可能要改期，今個月佢班兵就變成食穀種，認眞係時也命也！嗇哉！

亞洲分齡泳今日展開

因熱帶風暴「喬伊」逼近本港，天文台已於昨日上午十一時四十五分懸掛八號風球。原定昨日下午五時在灣仔愛霖道摩利臣山泳池舉行的一九八三年亞洲分齡泳錦標賽已於昨日中午宣佈改期。據香港業餘游泳總會宣佈，原定首天賽事，順延至今日上午十時開始，仍在摩利臣山泳池舉行，開幕典禮則爲今日下午一時。

此次亞洲分齡游泳錦標賽，爲首次在香港舉行，派隊來港參加者，計有巴林、印度、日本、韓國、科威特、菲律賓、沙地阿剌伯、泰國、馬來西亞、印尼、尼泊爾、伊拉克、約旦、中共、連主隊香港，全部爲十五隊，運動員達二百餘人。

黃文財狀態未足
東方派陳慶榮把關

東方兩名華洋教練吳偉文及薛沙因爭執事件被會方解約後，對於該會備戰今晚聯賽對先特霸及日後的訓練問題並無影響。

同時，雖然昨晨掛起三號風球，但東方仍然在大坑東球場進行最後一課操練，提高球隊狀態戰意力撼先特霸。

東方球隊的訓練現由黃根旭負責，今晚硬拚先特霸一役，亦會由黃根旭全權處理。

東方昨晨操練時，統帥部爲穩定軍心，特別委派領隊李杏林親自向球員安撫，表明會方立場及態度。

東方昨晨進行最後一課操練後，原定於下午召開軍事會議，但由於受風暴影響關係而告取消，改於今晚賽前召開，由黃根旭向球員分析部署戰術問題。

同時，東方雖然獲添新加坡門將黃文財加盟，但由於外援限額問題過去幾名外援表現不俗，且黃文財狀態未足，因此今晚對先特霸一役把關，原則上會遣派陳慶榮，而澳洲華裔球員李阿倫，雖然仍未與澳洲球會攪妥轉會費問題，但今晚將會披甲上陣。

甲組强隊近態分析

本屆球季開始至今已接近一個月，甲組聯賽除了兩場比賽因天氣改期外，已進行了九場賽事，精工暫時以三戰一勝二和的成績高踞聯賽榜首。

直至目前爲止，九支甲組球隊已先後亮相，比賽一至三場不等；出賽三場的有精工、東方及海蜂，只出賽一場的是寶路華、南華及先特霸。

本屆投資最鉅的精工及東方，目前的成績則以精工較佳，高踞聯賽榜首，精工季初表現未如理想，立即進行「換血」，「換血」之後表現越戰越勇，只要以後能夠保持水準，相信大有機會平南華蟬聯六屆聯賽冠軍的紀錄。東方方面，季初的表現未能與本屆的投資成正比例，目前三戰祇得兩分，最近更出現兩位教練不和而雙雙遭會方解僱，因此，相信東方需要經過內部重整後，才可表現出勁旅本色。

能夠與上述兩隊爭奪本屆各項錦標，相信還有愉園、寶路華及南華等數隊。愉園本屆前、中、後三線配搭較過去平均，聯賽開鑼之前即已奪得會長盃七人賽冠軍，以該隊的實力而言，季初即已失去三分似乎太多，但卻不能因此低估愉園本屆的實力，假如不致在莫名其妙的情況下失分相信該會仍會有一定作爲的。

寶路華因前往泰國參加泰后盃，只出賽一場經取海蜂，未能顯露其眞正實力，不過，本屆有陳國佳及柏蘭尼離隊，雖然亦有補充球員替代，但是對該隊的實力仍然會有一定影響，不過本屆實施削援，希望能藉此而與其他隊伍的實力距離降至最低。南華則因首週聯賽輪空，次伕賽事又因雨改期，目前亦只出賽一場，但卻把勁旅東方擊倒，該隊既然有一個好的開始，日後只要能夠保持水準，加上擁躉的熱烈擁護，可望能夠恢復過去「少林寺」的聲譽。

實力較次的隊伍則有流浪、東昇、先特霸及海蜂，其中尤以海蜂爲甚，該隊本屆派遣大量新人上陣，不但防守有問題，攻力更是異常薄弱，出賽三場均未能取分，共失八球而只得一球，不過該入球亦是由於對手「擺烏龍」所致。

其餘的流浪、東昇及先特霸，實力亦未見突出，如要在聯賽搶分，只能憑狀態及鬥志，否則，極可能陪同降班危機最重的海蜂於下屆降落乙組。

球人球事　老鼠仔

喬伊番頭 波改期

香港既吸引力果然唔同，「喬伊」原本已經吹咗去海南島，點知突然間吹翻轉頭，上午掛起八號風球，夜晚場波當然唔打得，最慘仲係我地，仲要開工搵野射，卒之成晚揸住電話薄做人，搵老細傾偈攞料。

愉園想搞人陸隊

愉園嚮大陸番嚟，原本尋日開操，因天氣當然改期，惟有整個德律風同領隊梁子明傾吓有乜料到，佢話有人同佢地聯中共隊嚟香港砌一場，但係佢講到似是而非，唔知係米眞有料，即管信住佢講先。

爲咗菲士不會打

根據過去慣例，大陸波有幾多料自己知，所以好少同香港嘅甲組會砌，莫講話香港甲組隊親自北上挑戰，就算請佢落嚟，更加唔使望，翳住佢俾球會冇乖乖，如果係過去香港隊對住大陸隊時承命打假波，相信大陸波幾難贏香港。

東方動搖唔多盞

東方今晚砌先特霸，眞所謂動盪中，軍心動搖，呢幾日東方就係最多消息一隊，但係有樣係利好消息，今日場波由大根旭揸，不論華、洋球員，祇係要聽佢一個人命令，唔……

泰后盃邀請賽
寶路華戰盤谷

本月初飛往曼谷，參加「泰后盃」足球邀請賽」之寶路華，經過了第一輪賽事後，得以晉級，目前被編入複賽第一組，與盤谷銀行、港務及警察同爭兩席出綫權，再與第二組的冠亞軍作交叉對壘，以決定今次前四名的位置。

昨日，主辦單位公佈了賽程。寶路華將會於今日先碰奪標熱門之一的盤谷銀行隊，到時比賽，將在泰國國家體育場內上演。

但據寶路華領隊謝東尼的長途電話透露，近日曼谷每日均下着傾盆大雨，整個國家體育場已成澤國，全個草場一片泥濘，若果天氣再無……

土耳其爆冷勝北愛
歐洲盃替西德鋪路

姚拿頭球建立殊功

【安卡拉十二日路透社電】歐洲國家足球錦標賽第六組的賽事今日在此間爆出一個半冷門戰果，而這個戰果使到北愛爾蘭的出綫機會幾乎等於零，因他們被主隊的土耳其以一比零擊敗，該隻入球是在上半場十六分鐘，土耳其的翼鋒姚拿接應隊友的長傳而頭槌建功。

北愛爾蘭在這場比賽中有不少入球機會，可惜一一錯過，他們的隊長馬田奧尼路在上半場曾主射一個罰球，但皮球中柱彈出，而他在下半場曾有一次近門五碼施射，皮球又告越楣而去，此外，寶蜂史釗活曾有一次近門叩射，不知是否球運不濟，祇見皮球又告掠楣高出，令到北愛爾蘭無法平反敗局。

土耳其增添這兩分對於他們爭奪出綫赫需沒有幫助，因爲他們已比賽了六場祇得五分，就算在餘下的賽事均告全勝也難以後來居上。不過，這卻替西德的出綫路途鋪得較平坦，目前西德雖然祇得七分，但仍有三場在手，較諸奧地利及北愛爾蘭更有利，同時在實力方面，西德亦凌駕這兩支對手，所以北愛爾蘭領隊冰威表示他們的出綫希望已告幻滅，僅在數字遊戲方面可以說他們仍存有機會。

東方與吳偉文（右）解除合約關係，今夜戰先特霸，他的球壇冤家先隊領隊畢特利太感失去對手。（西蒙攝）

廟房。況神機示意他走在前面，自己跟隨阮天華身後走入。……阮天華跟着站起，一同走出大廳，來至東首……小客廳坐着一個臉色蒼白的青袍中年人，他……

……失敬之至。」

壽耀南啊道：「原來是九連山況山主，兄弟……」

況神機道：「兄弟況神機。」

壽耀南道：「況山主說得極是，祇是兄弟要和阮少俠說的，關係重大，極爲機密，出兄弟之口，入阮少俠之耳，絕不能有第三個人在場，這……」

沒見過高男人

又說：「他們有些甚至和老虎、獅子，大家住在一起，老兵……」

這個加油站的職員獃了一會，……瘦高的男人，大概快到八呎那麼高。」

胖子聳了一下肩頭：「這是甚麼回事？你跟我開玩笑……我祇……」

「那……那是因爲我不願意被誤會或懷疑我和她的關係。而且我……叫我有空便到酒吧去找她，所以很久以後我才去了。」

當桂雄健向石桂英……

香港百態

港九影院聯合廣告

新建樓宇·缺點百出
公司摻料慳成本
業主肯收便過骨

俯拾即事

最近看見最多投訴，是新入伙的樓宇，缺點百出，在樓價低跌，成本不輕的時期，你期望眞材實料，不敢手脚，恐怕難乎其難了，那個石屎稱合格，其他就容易過骨，有樓交給你，已是阿彌陀佛了，窗框甩落「小事矣」。

現在聽到怨言百出的人，是在當初買了實樓的，經過兩三年之後，此時入伙大吉了，卻是發現到處出毛病，新樓入伙，你要求神拜佛，在半年之內不要打風，否則你就有排麻煩。並非是高級洋樓不入水，如果方向食正大風，就一定要準備滲水，水爲財，有人在吃上暴雨，擂水到天光，祇好用這一句話來安慰自己。如果是次一級的大厦，成幢大厦每一個單位的內牆均滲水，成幅牆漏透，如果有牆漲的話，完全浮起。

遇到這些情形，大的建築及地產公司就會負責，替你找出毛病所在加以修葺，小的公司就恕不負責。地板鬆起，外牆的豎渠很快就爛及爆穿，甚至去水渠也有事，沖厠水無得供應，整個維持日常生活的系統是缺點百出，新入伙裝修好了，就遇此打風的浩劫。反而舊的大厦不滲水，地下不浸水，電梯不致被水浸而停了或死火，新的大厦，兩部電梯亦不能使用。

新大厦有毛病，一個比較很負責的地產公司，則接受處理，但是因爲投訴太多，輪流修理也要排到兩個月的時間，但祇要是肯修理，有些公還算是負責的。司是你收了樓就算數，找他們跟手尾，比登天還難。

在樓價上漲速度最快的時期，也是賣樓花時每方尺四百餘元，交樓時已升至八百餘元甚至九百元的時期，有某些樓起得最差，材料與售樓說明，完全不符，而那時的買家，認爲有樓交，已是歡天喜地，於是入伙時，有大事裝修，是銅鑼灣半山洋樓，買家自住，成間連地板也拆掉舖寸，鋼窗也不要，祇要一個石屎棚，由頭做過內部，許多年前也在十多萬元。

過去買的大厦單位，如果以十七、八年前來說，情形比較好些，有名氣的公司，當入伙後，過了一個時期，逐層樓查問，有什麼地方唔妥，如東窗門有不正即叫人來修好。此時有，大門一邊下墮，均立過收樓經驗的人，在收條上簽了名就算負責任，掉，有破爛你自己不化些小錢去修補，損失是你的了。

新的大厦通過入水，牆角尖上滲水，是最普遍的事，一個時期材料極貴，一路起樓，樓價一路上漲，如果對於地產公司沒有給承建商補建築材料費，那麼一定是偷工減料，經驗樓過骨了事，看現在的新樓地板甚薄，似乎是四分厚，與早年的落八分七英寸的地板，有天壤之別。（文涼）

晚香

抗酸化劑可防癌

上下古今

一般人常批評食品的添加物會有副作用，提出不少方法去解決，但你可知道，這些添加物所含的抗酸化劑，原來對防癌甚有效果呢！

每天早餐中食用一些，也許胃癌就此絕迹。

一九三〇年，美國全年因癌症死亡的人數當中，因胃癌致死的男性人數佔第一位，女性第二位。到了最近幾年，各種癌症的死亡人數激增，胃癌的死亡……

人造奶油中，含有抗酸化劑的緣故。

據資料顯示，胃癌死亡率最低的是美國，依次爲澳洲、加拿大、紐西蘭。這些國家和美國一樣，都是常吃上述食品的國家。

胃癌死亡率最高的是歐洲國家，他們的人民不太喜歡吃玉蜀黍、麥片之類的食物，早餐多半喝咖啡、吃捲麵包，並抹以奶油、果醬。

研究癌症的專家曾以動物作實驗，發現常吃摻有小麥胚芽油食物的動物，其胃癌的發生率較吃普通飼料的動物爲低，又據另一項研究顯示，含量豐富的地區（是高濃度的抗酸物質）……

女性週期

放大鏡

女性月事是荷爾蒙分泌的結果，我們說月事影響女人的慾望，其實是荷爾蒙影響女人的慾望。

如果知道女人的慾望如何受避孕丸的影響，我們先比較一下在兩種女人體內的荷爾蒙情況，這兩種女人是服食避孕丸的女人和沒有服食避孕丸的女人，沒有服食避孕丸的女人，週期開始時，體內分泌少量男性荷爾蒙。

男性荷爾蒙累積的前半期逐至最高峯，然後逐漸減少，直到月事出現爲止。

男性荷爾蒙刺激卵巢，大約在週期的第十四日便把卵子排出，排卵之後，體內分泌第二種荷爾蒙，叫做女性荷爾蒙，大約在週期的第二十日，女性荷爾蒙分泌達到最高峯，然後又慢慢減少，直到月事出現爲止。

這便是一個週期，以後再循環，由於避孕丸能夠避孕，由於避孕丸破壞了這個循環的規律，避孕丸含有兩種人造的荷爾蒙，男性荷爾蒙抵消了對卵巢的刺激，使卵子無法發育成熟，也就沒有了排卵這一回事，爲了保險，避孕丸中的女性荷爾蒙又發揮作用，一方面阻止精子由子宮頸進入，另一方面防護子宮壁的發育，即使卵子排了出來，亦無法受孕。

男女甚麼時候比較衝動而發生性行爲？根據研究，沒有服食避孕丸的話，女人最容易衝動是在排卵之前，因爲那時候體內男性荷爾蒙多，而女性荷爾蒙少，女人排卵之後，性活動便顯著減少，因爲那時女性荷爾蒙分泌較多。至於服食避孕丸的女人，在週期的前半期比較活躍，因爲那時的女性荷爾蒙最少。可見女性荷爾蒙是令女人清心寡慾的原因，有些牌子避孕丸含女性荷爾蒙特別多，女人服食之後可能就要埋怨沒趣了。

有些女人服食避孕丸，幾個月後不如理想而停止服食，所謂「不如理想」便是慾望降低或者消失。亦有一部份女人服食避孕丸後性活動有所增加，增加的原因是沒有了懷孕的顧忌，心理輕鬆得多。女人體內，女性荷爾蒙多而男性荷爾蒙少，除了性慾消失外，還有陰道潤滑分泌不足，敏感度亦下降，產生高潮的可能性微……（魯蒼）

人之性格一如其面

生財有道

人的性格，猶如人之面孔，個個不同。不過有一種情形，無論男女，卻不會拒絕的，那就是財富問題。

你會聽過這樣的故事，一位靑年人，他的父親是做飲食業的，生意相當龐大，嗎他入大學時攻讀工商管理，畢業後接掌他的事業，以便克紹箕裘，可是，他不願意攻讀工商管理，而且也不想幫助父親經營飲食業那一行，轉而攻讀電影和電視系，投身藝術，Y君就是一個典型例子。

Y君的父親不但在本港經營飲食業，在外地也有分店，生意是相當龐大的，Y君一出世，生活就不愁，由小學到中學，都生活在溫室裡，這種環境，對別的人來說，求之不得，可是，Y君對於飲食業一點興趣也沒有。

預科畢業後，父親準備送他到外國攻讀工商管理系，但他卻選擇了新聞、電影和電視科。畢業後返回本港，父親叫他幫他料理飲食業務，Y君拒絕，情願做打工仔，由編劇助導、編導一直做到監製。現在在一間大影業中做經理，月薪二萬多元。

懂得藏拙
自可化醜爲妍

顏色方面，如果你選紅色，最好別要用火辣辣的色彩，玫瑰紅，珊瑚紅或鐵銹紅更有高貴氣質，白色或杏色的襯衣最容易配搭。

一串珍珠頸鍊，格外顯得嫵媚。整體來說，柔軟料子，簡潔款式，細腰帶及最少的飾物，是保持容顏靑春的打扮。假如臀部肥大或盤骨較闊的女性，應避免穿百摺裙，這樣會更顯得臀部肥大。這類女士，大可選擇長至臀部的外衣，甚至是蝠蝠袖的，（因爲今年流行），而且可挑選稍長的裙或褲，就可平衡視覺上的缺憾了。（下）（蘭）

不該長肉的地方長肉
對女性是可憐的打擊

美容秘訣

身體上長了過多的贅肉，是誰也不喜歡的事，特別是女士們，不肥的地方肥起來，對她們愛美的心理，確是一件可憐的打擊。

所謂贅肉，是身體上一種變態的脂肪，不少女性發覺自己開始「重磅」，往往認爲是自己是胖了，便拚命去減肥，事實上這種做法是無補於事的。

因爲贅肉不是普通的脂肪，所以一般的減肥，節食法是無法使它消失，爲了使讀者們明白對這種變態脂肪的「作戰」方法，筆者將在本欄內逐點來闡述一下，使得愛美的女士們掌握了「知己知彼」的戰畧，不致盲目的去減肥，費時費錢，而且能令這世界多一些苗條的美女，確也是件功德無量的事。

首先，我們必須明白，身體上有過胖的現象，是由於脂肪的積聚，而這些脂肪中，由於排除不得其法，便成了所謂「變態脂肪」，這就不容易用一般的節食減肥法去排除它們了。舉個例來說：一個體重正常，但大腿上部有贅肉的人，若採取節食法，全身都會減少肌肉，唯獨大腿上的贅肉仍留在原處。而且身體上其餘部份都瘦之後，贅肉便會變得更明顯。

大多數的贅肉並不是隨體重超重而來，但凡有了贅肉而又超體重，在採用「抗贅計劃」之前，最好先減輕多餘的體重。

不過，節食法有多種，你應選擇飲食平衡法，而不應採用快速或不能實施太久的節食法，這樣才能保持之以恒地保有此種飲食習慣，一旦你減輕了多餘的體重，這些體重才不致很快又跑回身上。

消除多餘的贅肉，最主要的目標是「淸潔」和「排除」體內的有毒廢物，而不是減輕體重。所以，它不是吃些低卡路里的食物，而是吃些無刺激性和容易消化的食物，來幫助身體燃燒廢物。過多過豐盛的食物，對肝臟是一項沉重負担，而且使消化困難。（一）（曉汶）

匪夷所思

生死有命，富貴由天。有好多人在失意時，想自殺，以死來作最後解脫，可是未必一定如願，反而一些毫無死念者，在一些小小意外中，就丟掉性命，令人有人生如朝露之感。

不過，也有不少人命大，在大意外中，亦不喪命，而且還好似電影故事，有神仙打救一樣，不致慘死，反而是安然無恙。

在第二次世界大戰前，有一位新聞從業員，就爲着一部小型飛機在空中拍攝風景，怎料，他一時大意，整個身軀失去重心，跌出機外，向地面直墮下去。

正常環境下，他肯定必死無疑，就算不死也殘廢，可是，其飛機在無人駕駛下，墜至他下，剛巧他跌正飛機艙位，令他安然跌入座位，結果他便重新操縱飛行。

這種情況可說是萬中無一的奇聞，眞是破天荒一樣。

除了這個例子外，美國紐約又有一對男女遭遇類似情況，同樣是安然無恙，只是一場虛驚。

一對快將結婚的男女駕車經過一條橋時，爲閃避一車輛時，竟撞斷橋，飛下一條火車軌上，適有一列火車駛至，汽車卻跌正火車項，而且落點十分正確。在落點正確及車胎的彈力下，汽車竟然彈起，彈回橋上，只是方向改變了，兩人亦無受傷，可謂非常之大命。

事後親友均爲他倆慶幸，認爲是他們的喜事爲他們擋煞，才不致喪命。（展）

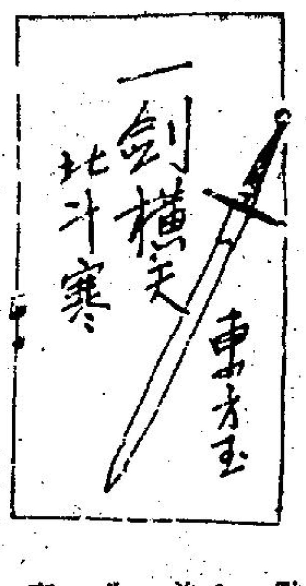

」

阮天華跟着站起，一同走出大廳，來至東首廂房。兄神機示意他走在前面，自己跟隨阮天華身後走入。

小客廳坐着一個臉色蒼白的青袍中年人，他邊上站着華山門下，看到阮天華走入，就拱拱手道：「阮兄，就是這位壽朋友要見你。」

阮天華連忙拱手道：「多謝沈兄代兄弟招待了。」

華山門下再一拱手道：「阮兄不用謝。」回身退出。

阮天華朝那姓壽的青袍人拱手道：「在下阮天華，壽朋友見訪，不知有何見敎？」

青袍人在阮天華走入之時早已站起身來，拱手含笑道：「在下壽耀南，武林狀元阮少俠果然光風霽月，丰儀照人，在下幸會，這位是……」

兄神機沒待阮天華開口，深沉一笑道：「壽兄是皖南三劍的穿喉劍，兄弟久仰得很！」

壽耀南驚奇的拱手道：「在下已有多年不在」

兄神機撫道：「兄弟兄神機。」

壽耀南啊道：「原來是九連山兄山主，兄弟失敬之至。」

兄神機大笑道：「壽兄好說，請坐。」

三人分賓主落坐。壽耀南目光一抬，面有爲難神色，說道：「兄山主，兄弟冒昧登門，專誠拜訪阮少俠而來，不知可否和阮少俠單獨一談？」

[illegible]壽老哥有[illegible]，但說無妨。」

壽耀南道：「兄山主說得極是，祇是兄弟要和阮少俠說的，關係重大，極爲機密，出兄弟之口，入阮少俠之耳，絕不能有第三個人在場，這點，務請兄山主多多原諒。」

兄神機看他這麼說了，祇得站起身拱拱手道：「既然如此，壽老哥和阮小兄弟單獨談吧，兄弟失陪了。」

壽耀南拱拱手道：「兄弟抱歉，兄山主多多曲宥。」

兄神機出去了，阮天華望着壽耀南問道：「壽朋友到底有何見敎？」

壽耀南道：「阮少俠，壽某這次是奉命來見少俠的……」

阮天華道：「壽朋友是奉何人之命來的？」

「勾總管。」壽耀南道：「但這一趟事，也是壽某自告奮勇討來的。」

阮天華口中噫了一聲。（五八十）

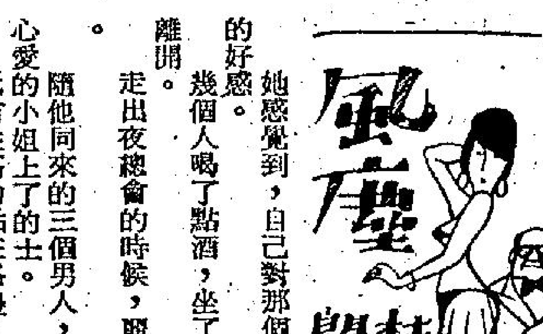

一條心跟着他

不過，麗莎却依然對姓高的很溫柔體貼。

其中兩個小姐有捧場客，走開了，而且是一去不回頭。

至於麗莎則對姓高的說：「我不管你中了獎，甚至是安慰獎，我也是跟定你啦！」

「眞的嗎？我聽說你是這裡的紅牌小姐，有不少捧場客，你應該跟那些捧場客才對。」

麗莎道：「捧場客一定有，但我今晚揀到你，無論如何，我是跟定你啦，是不是你對我沒有興趣？如果是的話，你不妨先說明，讓我死了心！」

跟姓高來的另一個男人說：「高大砲，難得這裡的紅牌小姐對你有意思，你就先落單，否則，她跟了別的男人走，可是你自己的損失，你要知道，她是這裡的紅牌小姐，不是容易可以在第一次捧她的場，便可以得到她肯跟你的！換了別的人，可能捧場三五次，也不能得到她的應允呢！」

姓高的有點不好意思地望着麗莎說：「既然麗莎小姐這麼賞臉，我當然不好意思拒絕了。」

果然，麗莎說跟了他，便一條心的推掉了幾個捧場客的邀約。

她感覺到，自己對那個姓高的，有了一定的好感。

幾個人喝了點酒，坐了兩個多小時才結賬離開。

走出夜總會的時候，麗莎跟着姓高的男人。

隨他同來的三個男人，已各自拖了他們的心愛的小姐上了的士。

祇有姓高的站在路邊，有點不知所措。稍後，他才向麗莎說：「到你的家裡方不方便？我不喜歡到別墅去，那些地方太複雜，而且，我覺得裡面有一種味道怪怪的。」

麗莎含笑道：「我的香閨不是輕易讓男人進去的；不過，你是一個例外！」

說完，她揮手召了一部的士，把姓高的帶到她的家裡。

姓高的男人看來並不急色，他在她的客廳先坐了一會，對她說：「你的家裡陳設得很雅緻，眞想不到！」

「你既然對這個地方有好感，歡迎你隨時來找我！」

「白天能到這裡見你嗎？」姓高的直望着麗莎問。

麗莎笑着點點頭：「不是不可以，但要預約！」（一〇一七）

布袋戲的風霜

傳統的布袋戲棚，前面兩根彩繪的木頭龍柱，常有這麼一幅對聯。這幅對聯除了說明布袋戲的道具——空心木頭，需要借助有心有靈的藝人演出外，似乎也暗示了這一中國民間巧藝，要歷經一些風霜。

要談布袋戲的興衰演變，當然得找個被空心木頭「借行」的人了。

王炎，字其昌，今年八十三歲，十四歲開始坐條椅頭（師傅坐在一頭演戲，學徒坐在另頭壓座，免得翹頭），二十一歲出師，先跟唐山阿頭師和林泳師學北管，後跟灶師學南管，目前盛名遠播的黃海岱和李天祿都比他年小哩！

甚麼是布袋戲？這位著名的「瀾嘴師」嘿然笑道：以前爲了方便攜帶這些木頭人，就用一個方型的白布袋來裝，平時折疊起來裝成一大袋，公演時再取出擺好。[illegible]一條布簾叫甚麼？[illegible]笑着說：哈！那叫「小人籬」，因爲以前主演師傅常有些落魄文人，爲了餬口不得不客串演出，但是怕以後得功名被人認出來，就用這麼一條小布簾給遮着。

接着，在台北景化街午後公園的榕樹下，瀾嘴師很珍愛地從「布袋」中拿出幾「仙」「尪仔頭」開始擺弄起來，跨步、踢腿、騎車、射箭、談戀愛等，五六種變音令人驚異地從他八十三歲的口中說出來——哦！布袋戲不會死，瀾嘴師也沒有老！

你看！這些「尪仔頭」都是最好的「唐山頭」，唐山頭最初以在土門出產的「土門頭」最有名，後來在花園一地燒出的「花園頭」，不但尪仔頭硬朗，而且粉水好，馬上取代了「土門頭」。「有外國人想向我買，一仙五千元，我差不多有兩百仙，可以賣一百萬，但是我不忍心賣。」[illegible]

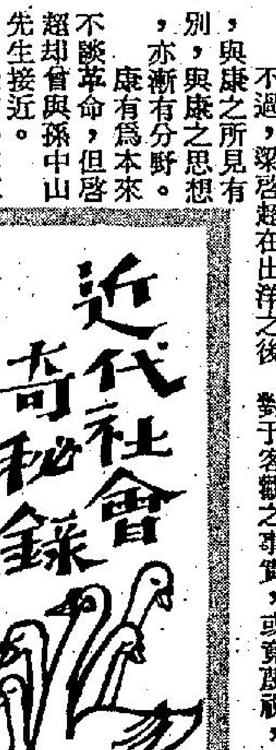

康梁思想後期並非一體

在清末力倡維新之時，康有爲梁啓超被稱爲一對思想相同之師生，故時有「康梁」並談者，談康必併提梁，談梁亦必併及康。

不過，梁啓超在出洋之後，與康之所見有別，與康之思想，亦漸有分野。

康有爲本來不談革命，但啓超却曾與孫中山先生接近。

康有爲本來是大倡設立孔敎會，而啓超却又在他所創辦的「新民叢報」發表「保敎非所以尊孔論。」康梁的思想，已呈背道而行。

自民國建立之後，康有爲成爲復辟思想特別濃厚之份子。而梁啓超又說「立憲黨人，祇問政體，不問國體。」梁更顯出不與康同。

曾讀梁啓超之「清代學術史概論」，亦知啓超對康老師之大胆批評。

梁啓超批評康老師說「有爲之爲人也，萬事純任主觀，自信力甚强，而持之極毅，其對于客觀之事實，或竟蔑視，或必欲强之以從我，其在事業上有然，其在學門上有然，其所以自成家數崛起一時者以此，其所以不能立健實之基礎者亦以此。」

在「清代學術史概論」之內，對康老師更大胆之批評曰「有爲太有成見，啓超太無成見。」

因此，許多人亦知道梁啓超從有爲學于萬木草堂之時，以及戊戌政變之前，啓超之思想與有爲之思想相同。

但戊戌政變之後，梁啓超東渡扶桑，眼界放寬，爲漸流所驚動，思想與胃俱都遠大了。一切都在進展中。

後來，康有爲對梁啓超之批評，亦甚不客氣，康于復辟失敗之後，曾有詩曰「鴟梟食母獍食父，刑天舞戚虎守關，逢蒙彎弓專射羿，坐看落日淚潸潸。」

明明是指梁某是時所驕者，「獍」，是「梟」。

於此，可見康梁最後之思想，大大不同了。（一十）

（漢時關）

「乖，眞乖，妳叫甚麼名字？」

「我叫琪琪。」

「妹妹呢？叫甚麼？」

「他不是妹妹，是我的弟弟，他叫念萍。」

老人心頭感到一陣陣暖意。兒孫俱全，如能留下來，確可享受晚福。他不願意到外面去，祇想在這兒栽花，逗孫兒孫女，散步。這將會是他晚年最樂的情趣，已沒有甚麼願望和需求能打動狂野的心。

可是，眼前的人會讓他這個又老又病的浪人留下來麼？」

外面還下着雨，屋簷的水滴整整擊着余老頭的腦門。

他感到又痛苦，又混亂。大家仍是用好奇和審視的眼光注視他。他就有如一個獻技的人，不能演出精彩的戲來使好奇的觀衆滿意。

不管怎樣，他總是他們的父親，該是有資格指揮他們，命令他們。

「你們都坐下，坐下來好好地談。」

大家不其然地坐下來，但誰也沒有開口，氣氛仍很是低沉。

余老頭說。

「隨便是那一位，可否給我倒杯水？」

兩個兒子根本沒有動的意思，媳婦抱着小孩，祇有靜雲看見各人的臉色，推開膝旁的琪琪，起身到廚房內，倒了一杯熱茶給爸爸。

余老頭手持玻璃杯，水很是燙，進入喉頭時，立刻驅除了一些寒意，說不出的舒服。

「你離家這麼多年，到底有沒有想過我們？」啓源打開話門。

「有，我有想過！」余老頭骨嘟地喝了一口茶。

他的確是想念過他們，他們是否長高了，胖了，讀書的成績如何？有沒有工作？有沒有結婚？還有長女肖芬……直到現在，還沒有見肖芬的影子。她一定已出嫁了，她嫁給了誰？（三一）

二〇：老生咸咸

筱碧山

祇有十八歲的蘇州靚女呂月花，年紀輕輕，却有兩三年性經驗了，迭經亂交與苟合，鍛鍊到多姿多采的性技巧，也養成性慾持强的愛好，對於性事幾乎到達「多多益善」的程度。

與她相依爲命十八載的親娘徐美仙，還以爲女兒是黃花閨女，所以對女兒肯以身許予做得爺爺的任松，當感愕然，同時也覺過於委屈女兒了。

月花一於滿不在乎，暗算在懷，準備在床第間擺下「迷魂陣」，讓老淫蟲任松墮入陣中，吮乾其精髓，吸盡其血，及早趕去地獄向馬克斯報到，才算功德完滿。

那老色迷宇豪美人垂青，並結連理枝，當晚慶自己艷福齊天，跟着果廣諸言，運用職權把岳母擢升爲獅子林主管，而且攬通屋宇管理關係，岳母配到新建洋房宿舍哩。

任松已是行將入木的老翁，然而人老心不老，自命風流，娶得美人爲伴，更自詡寶刀未老，極力劬勞於床蓆間，以討美伴之歡心。

實在，任松祇能心不老，其生理與性能力方面，却有心無力，畢竟年齡及花甲，甚麼器官都趨向報廢，不在話下。

要在美人面前示威逞强，龍虎武師尙需依賴打針或服藥，何況垂老衰翁哉？因此任松爲應付月花貪婪無厭的性需要，迫於求助於名貴壯陽藥物，如鹿茸海狗鞭蛤蚧人參之類，不惜鑽營門路，弄來大吞特吞。

這樣竭髓涸谷，等於竭澤而漁，也無異倍添燃燈，加以枕邊人夕夕媚態誘人，不消數月下來的戕削，任松即告崩潰，臥倒病榻了。

任松養病期間，月花還是鍥而不捨，不時踏多挑逗色誘，使任松扶病尋樂，這種尋樂，簡直就是尋死而已。

果然，任松宛如油枯燈滅，一命嗚呼矣。

臨死，任松尙瞪眼查查自賞風流亨盡美人恩，死亦瞑目了。

月花文君新寡，接受了老坑的大批遺物，單單宇蓋與古董，即爲數不菲了。

過了一段時日，月花又有新動向——（五四）

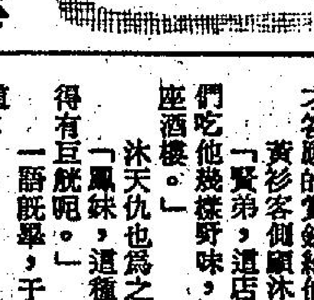

「我想以後不會再發生這樣的問題，這完全是因爲除了妳以外，沒有人了解被害人。」

「太討厭，你們總不能認爲我對她做了甚麼吧？」

「不，不會，妳是有証據的，這一點請妳放心。」

「那有甚麼事，請你快說吧。」

「死者的身份我們已經查到了，她叫葉秋燕，是在快樂時光酒吧工作。聽說，妳曾到那酒吧去過幾次，是去找死者葉秋燕時，是否有這件事？」

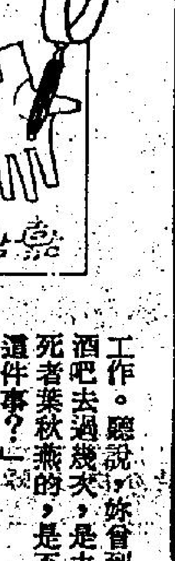

石桂英聽桂雄健探員說後，大吃一驚，嚇呆了半也晌回答不出來。

「是的，我去過那間酒吧。」石桂英抬起面來，雖然她地回答，露出一付豁出去的神態來。

[illegible]」

「那……那是因爲我不願意被誤會或懷疑我和她的關係。而且我去過快樂時光酒吧，對這件案並沒有直接的關係呀！」

「是否有直接關係，是由警方決定的，妳不能隱瞞我們，總該讓我們知道証實一下眞僞才對呀。」

「你的意思是說，這件事我也說謊？」石桂英以責備的口吻反問。

「我沒有說過妳是撒謊，我祇是說我們需要証實一下。」

「你就算問我多少[illegible]叫我有空便到酒吧去找她，所以很久以後我才去了。」

當桂雄健向石桂英進行偵訊時，吳孟俊警員領着酒吧女老闆譚菲莎從另外一個房間的玻璃觀察石桂英。

當然這是利用特別構做的玻璃，祇有外面看得見房內的情景，而房內却看不見外面。

「唔，一點也不錯，就是她！」譚菲莎對吳孟俊大聲宣佈，但當然聲音是不會傳到石桂英的耳中。（二五）

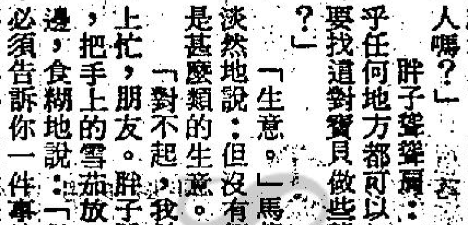

奇能士

沒見過高男人

這個加油站的職員歎了一會。又說：「他們有些甚至和老虎、獅子，大家住在一起，老天！那些吼聲和氣味——」

馬龍付了錢，對他說了聲謝謝，然後把車子駛向北面。

果然，很快的，他便找到了馬戲團。

那裡確實有帳篷，巨大的帆布塗了油漆。

這地區有兩排小房子及公寓，那是表演者住的地方。

當他再向前行時，他開始看到一些舊式馬戲團的蓬車停在帳篷後面，還有很多車箱，用來運載馬戲團的器材和人員。

除了帳篷和卡車之外，更驚人的是馬戲團的人。馬龍看到他們在街上閒逛，還有許多人面露倦容。

他看到幾個侏儒，也看到幾個身上刺着花紋的人，但他沒有看到一個出奇高瘦的男人。

馬龍把車停在一處路邊，下了車，整理了一下衣服，撣去了身上的塵土。

他走到一棟馬戲團人員居住房子前面，敲了兩下門。

一個胖子出來開門，很愉快的說：「有甚麼貴幹？我能幫你些甚麼嗎？」

馬龍道：「我正在找兩個瘦高的男人，大概快到八呎那麼高。」

胖子皺了一下眉頭：「這是甚麼回事？你跟我開玩笑？我祇知道有矮小的男人，但沒見過又瘦又高的男人，八呎，簡直是天荒夜談！」

這個胖子雖然這麼說，但是，馬龍還是耐住性子說：「你知道我在甚麼地方可以找到這兩個人嗎？」

胖子聳聳肩：「幾乎任何地方都可以，你要找這對寶貝做些甚麼？」

「生意。」馬龍很淡然地說，但沒有解釋是甚麼類的生意。

「對不起，我幫不上忙，朋友。」胖子說着，把手上的雪茄放回咀邊，食糊地說：「但我必須告訴你一件事情，不要稱呼他們做侏儒，他們喜歡被人稱做矮人，懂嗎？」

「我明白。」馬龍點點頭：「我會記着你的說話的。」

他向那個胖子表示謝意之後，走到下一家去詢問，結果，依然是相同的。

最後，他來到第三家時，開門的是一個身軀健美的女郎。

她告訴他，可以到一個名爲卡拉漢馬戲團裡面試找一下。（一八）

你我的帆

「希望鼓起我的帆。」

——J•麥高馬利（英詩人）

人類，一直是從遙遠的進步的路徑上來，從克敵致果的途程上來，仍然會朝向勝利的大道進行前去！有許多事物確然超乎我們想像之外，難以臆斷，但我們在脚底下贏置的基石是決不會因他人嘲笑而化作飛灰的。希望是無止無息的，當一切都死去寂然，它仍存在於你內心。

第一大事

「失敗祇證實了一點，那就是我們要成功的決心還不夠堅定。」

——鮑維（法冒險家）

成功乃是做人的頭一件大事，一個人若然沒有它，就是失敗者，亦即枉此一生，縱然壽登耄耋，也等於白活。不撓的自信是成功的秘訣，不屈的意志是成功的保證。海明威說：「人可以被毁滅，不可以被征服。」這句話充分表現了追求完滿與成功的人之決心。人一旦成功，便足永恒。

精力來源

「耐性與溫順就是力量。」

——亨特（英作家）

俗話說：「精神愈用愈出。」由於這個道理。一個具有充分自信的人，一定精神飽滿、精力充沛的，所以特別歡迎勞累的工作，感到工作之中，具有無上樂趣，可以使他獲得最大的滿足。而滿足正是精神的補償，和精力的激勵素。

第六章：地裂坑沒

于玉鳳深以爲然地，點頭笑道：「宇文姊姊說得對，這眞是學到老而學不了的經驗之談。少時店家送酒來時，我便把這才答應的賞錢給他。」

黃衫客側顧沐天仇，道：「賢弟，這店家今天可算是財星高照，我們吃他幾樣野味，一罈陳酒，他大概可蓋上一座酒樓。」

沐天仇也爲之失笑，目注于玉鳳道：「鳳妹，這種山野店家，酒杯雖有，不見得有巨觥呢。」

一語旣畢，于玉鳳又拋來一瞥媚白眼，道：「沒有巨觥，改用大盌，反正沐二哥剛才那句『鬼鬼祟祟』的話兒，說得太以難聽，我和宇文姊姊，決不會輕易饒你！」

沐天仇見已無可轉圜，祇有向黃衫客遞過一瞥求援眼色。

黃衫客因是同謀，怎肯幫腔，遂向沐天仇扮了個神秘鬼臉。

這時，店家已端來四色黃鳳野味及一罈酒兒。

于玉鳳笑道：「店家，我這位沐二哥其量如海，不耐淺斟細酌，你不單要換巨觥，或是大碗，並須把整罈酒兒，一齊搬來，讓他喝個痛快，不要這樣一盞一盞的了！」

店家恍疑作夢，高興得身軀一搖，幾乎昏倒！

黃衫客笑道：「店家，你遇上女財神了，快不趕緊爲她的話兒作麼？」

在這樣情況之下，巨觥[illegible]美酒，[illegible]宜然立即當前，于玉鳳也毫不客氣地，要沐天仇立即領受責罰。

八大碗醇酒下腹，沐天仇已在搖頭，有不勝酒力之狀。

于玉鳳方對宇文嬿看了一眼，宇文嬿已自笑道：

「鳳妹，沐兄弟似已見酒怕了，你陪他喝兩碗吧。」

于玉鳳不便推辭，目注沐天仇道：

「沐二哥，還有四碗酒了，怎不喝呀，來我遵從宇文姊姊之命，陪你喝上兩碗！」

說完，自行斟了兩大碗酒，異常豪邁地一傾而盡！

沐天仇自然關切于玉鳳，恐她飲得過量傷身，遂不再遲疑地，把其餘四碗酒兒，喝了下去。

酒量之事，無法勉强，沐天仇把十二碗酒兒喝完，便告玉山頹倒地，伏在桌上。（一六〇）

港九影院 聯合廣告

華聲 聯華元朗 K617169
今天五場獻映 聯合國際影片公司（遠東）發行 眞假戰爭 更勝烈火 慘戰 遠超槍炮 隆然
重陽七場 早場加映 四點正場 暗渠 白彪・王戎主演 藍乃才導演 元朗鳳群街329號地段
空心大少爺 明晚午夜場

碧麗宮
今天四場定座從速 一部轟動影壇梵蒂岡的電影
放映時間 兩點半・五點三・七點半・九點九 明天加映十二點三十
基斯杜化李夫 領銜主演 神與慾 法蘭比利導演

翡翠 娛樂 文華 黃金
重陽七場 早場加映 四點正場 邵氏新片種城市火爆片 暗渠 藍乃才導演 白彪・王戎・羅莽・主演
黃金午夜場一〇・一八 暗渠 翡翠文華加映午夜場

寶聲 明月 蘭宮 順利
假日七場 早場加映 四點正場 勁力場面前所未見 暗渠 藍乃才導演 白彪・王戎・羅莽・主演
翡翠文華加映午夜場 暗渠

香港仔 香港仔中心 凱旋
絕早滿座 加開四點場 陳勳奇 葉倩文 廖偉雄 陳寶珠 主演 空心大少爺 不宜兒童 明晚加開午夜場
荃灣地鐵總站 綠楊新邨商場 精選中西佳片 注意開幕日期

新大華 3-841199
今天盛大獻映 轟動全班落大人大部票房巨獻 千萬金圓大勒索 兒童不宜
天皇巨星 羅拔 米高 領銜主演 眞人眞事搬上銀幕

大華
第四週六場 重陽假期 加開四點 康城影展譽爲最佳有味電影 一縷柔情在夢中
性感艷星 海倫娜 琳絲 夢妮 姬蒂 拉莉 媚眼美人 青春尤物 蕙瑪・戴雅 主演 不宜兒童

新樂 寶石 K618167 K657116
今天六場 今加四點開場 陳勳奇 葉倩文 陳寶珠 廖偉雄 主演 包你笑騎騎！ 空心大少爺 明晚加開午夜場
明早 新樂 國際舞男 寶石 少女情懷爲君開

新都 快樂 K666148 H773496
今天六場 今加四點開場 陳勳奇 葉倩文 陳寶珠 廖偉雄 主演 包你笑騎騎！ 空心大少爺 明晚加開午夜場
明早 新都 阿姐有料 快樂 室春

香港仔 九龍旺角 京都・凱聲
狂瀾滿天今五場 聯合國際公司發行 一決定場四五十億人生死的劫 比擬立體音響
眞假戰爭 政局變幻 死亡時刻 乾坤運轉
凱聲明晚午夜場：空心大少爺

利舞台・華盛頓
二千萬美元鉅製 今獻映 殺氣意人弦扣心 不宜兒童 倫敦新開 羅馬名城 銀幕上
東遊記 湯沙力 貝茜 頡詩朗 合演
華盛頓今午夜場：東遊記

金冠 嘉華 H670421
五場獻映 新歡笑口台硬片 功夫硬 龍！門鳳！ 波牛 兒童不宜
狂滿請早 今晚四場 明加午場 白彪 王戎 羅莽 苗僑偉 合演 暗渠

麗華 嘉年 J921958 H670421
狂滿請早 今明加四點場 元彪・張國強・李賽鳳・主演 全新電影，刺激爽癮！ 波牛 打擂台

皇后・皇都・嘉禾
今天獻映 球場背後新題材新笑料電影 全新電影，刺激爽癮！ 波牛
元彪・張國強・狄威・李賽鳳 嘉禾加四點場：波牛

富都・樂聲
今天六場 今加四點開場 陳勳奇 葉倩文 陳寶珠 廖偉雄 主演 包你笑騎騎！ 空心大少爺 明晚加開午夜場
明早場 富都 少多味試試

龍華・油麻地・福星
今天六場 今加四點開場 陳勳奇 葉倩文 陳寶珠 廖偉雄 主演 包你笑騎騎！ 空心大少爺 明晚加開午夜場

國泰・金門・民樂
今天 民樂加四點開場 國泰金門加四點正 陳勳奇 葉倩文 廖偉雄 馬 午錦 黃韻詩 黃秀珠 陳查理 曹 主演 空心大少爺
幽默鬼才八高斗！觀衆睇到樂悠悠！ 監製：黎應就・導演：陳勳奇

總統・麗聲
今天 總統加四點正 麗聲加四點 午夜場 陳勳奇 葉倩文 廖偉雄 黃錦 黃韻詩 黃秀珠 陳查理 曹 主演 空心大少爺
幽默鬼才八高斗！觀衆睇到樂悠悠！ 監製：黎應就・導演：陳勳奇

海運・百樂 H704646 K678091
今天盛大獻映 海運加四點開場 趕盡殺絕 越獄逃亡 闖入私地 你放我一馬 我饒你一命！
海運今晚兩院午夜場 打擂台

普慶・明珠
大滿特滿 普慶明晚加開午夜場 萬水千山 年青人的戀人奮鬥事蹟！ 老幼咸宜

倫敦・國都・影都・宇宙
今天獻映 國都影都宇宙加映四點場 激情 國都・宇宙明晚加午夜場

大光明 荃灣
今天六場 今加四點場 空心大少爺 明晚加開午夜場 明天早場：如痴如醉

新風趣

國旗友情遍天下

紀念中菲友誼的一套郵票

提起南美洲的玻利維亞，總不免讓人想起白雪覆頂的安地斯山，想起印加文明，以及山頂上世界最高的首都——拉巴斯。

玻利維亞與我國的外交往來，素稱友好。前年（民國七十年）八月，他們曾經為了感謝我國農耕隊的貢獻，發行一枚紀念郵票。

這枚郵票以農耕機在翠綠的田園中工作為主圖，中玻兩國的國旗，挨在右上方，相當明顯。這枚外國發行的我國國旗郵票，是許多國旗郵票中最年輕的一枚。

說來，玻利維亞早在民國六十五年的四月五日，即曾發行一枚以總統蔣公為主圖的逝世週年紀念郵票。這枚郵票的上端，我們可以看見中玻兩國國旗，飄揚在南美洲藍天上。

這枚國旗郵票的名堂不少。先是設計人員疏忽，把國徽中的藍圈印成紅圈發行，經我國提出更正後，玻國當天即在紅圈上加蓋藍圈。於是，這枚郵票出現兩個體。

後來，玻國又在同年八月廿日發行正確的藍圈正體票。因此有第三體出現。三體傳回我國之後，細心的郵友又發現，每四枚相聯票中有一枚把CORREOS（郵政）一字印成CORRBOS，平白在「RBO」三字身邊各加一個不必要的點：就這樣出現第四體。這大概是郵票史上，變體形式較多的一枚。

除了玻利維亞之外，阿根廷、巴西、墨西哥、葉門、巴林島、新加坡、巴基斯坦、越南、韓國、菲律賓等國的郵票，都曾有過青天白日滿地紅的我國國旗的圖案。

韓國郵票曾經四度出現我國國旗。四次發行的旨趣分別為紀念歡特莫博覽會、亞洋郵盟、亞太理事會，以及朴正熙大統領出國訪問中、馬、泰三國。從朴大統領訪問紀念這枚郵票上，我們可以看到他當年雄姿英發的神情。我國國旗位在他的身邊第一排的旗列中，清晰可辨。

我們南鄰的菲律賓，最近雖因艾奎諾事件，而演出華航停飛馬尼拉，旋即復航的局面，但中菲雙方一直是常年的盟友，目前雖然沒有邦交，但雙方貿易不斷，往來頻繁。

中菲兩國，曾於民國五十六年十二月廿日，互相為對方發行一套友誼年紀念郵票。菲律賓這一套郵票共有三枚，上面均有雙方領袖肖像。五披索這枚郵票，還在肖像上端分置兩國國旗。廿披索這枚，蔣公的肖像相當特別，此因穿的是西裝。據一般所知，蔣公晚年的照片要以戎裝、中山裝或長袍馬褂為多，穿西裝的很少。郵票當中的庭園，則是馬尼拉黎撒公園的景色，分別為牌樓、九曲橋和樓閣亭台等中國式的庭園，完全是一派漢家風貌，他鄉異地而有中國庭園，殊屬難得。

除了這一套之外，菲律賓尚於亞洋郵盟的紀念郵票上，選用我國國旗當圖案。隨着這些外國郵票的遞送，我們可以想像得出國旗飄揚海外的情景；同時，我們也能從外國發行我國國旗郵票的盛情，感受到他們那股濃濃的關懷。希望來年，我們還能發現更多這類洋溢友誼的郵票。

辦公室環境與效率

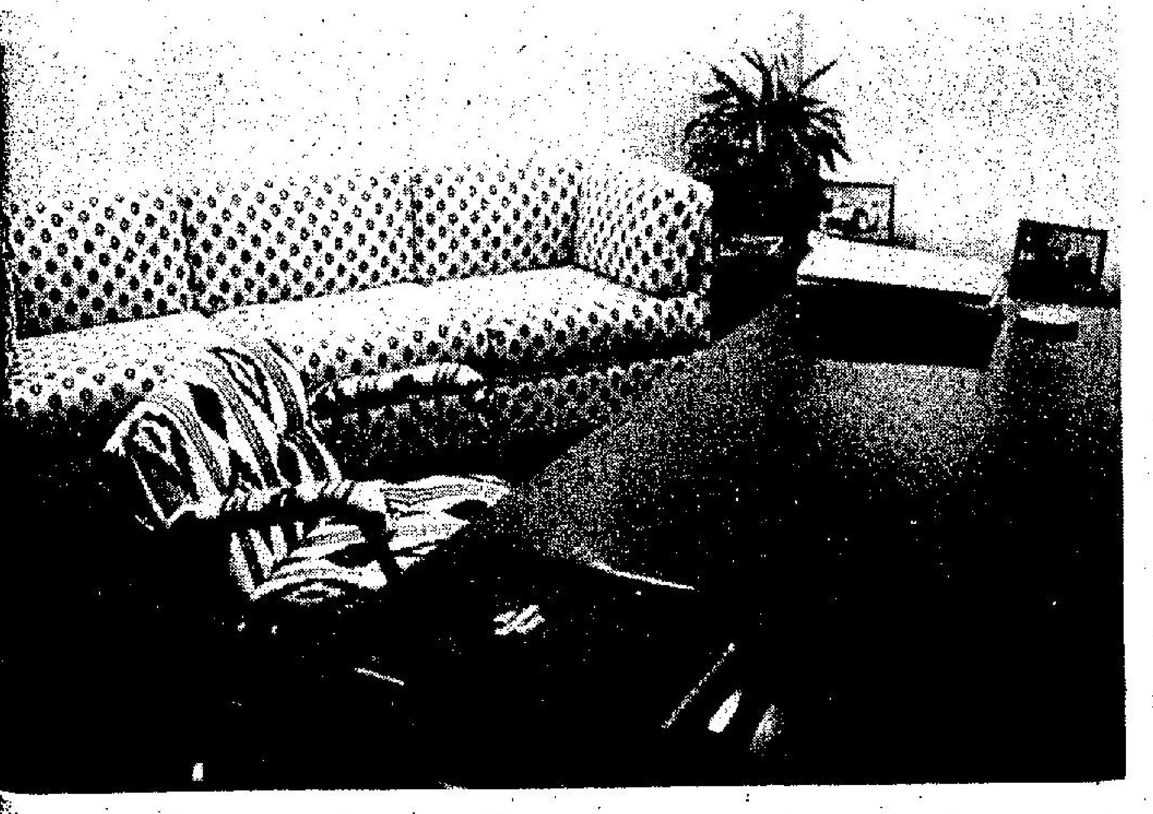

據本地一家著名的室內設計公司的設計家稱，由於對辦公室的環境關注不夠，往往使公司不能充份發揮其應有的潛力。

設計師韋太太說，辦公室環境的設計恰當與否，能直接影響工作的質和量。

又說，儘管香港商界已認識其重要性，但大多數人仍然是將辦公檯椅及各種文儀用具等等放在最方便的地方便算了，從來沒想到要創造一個恰當的工作環境，而這對工作效率影響極大。

她又表示：「為了使環境愉悅而又能發揮最高工作效率，採用專業設計師的服務是必需的。當然，僱用專業設計家要花費金錢，因為創造理想的工作環境是需要專業知識的。但為了節省這筆開支而隨便設計，長遠來看，反而不經濟。」

韋太太還說，為了達到最高效果，在設計時，更不應採取折衷、妥協的辦法。

又說：「設計時，祇着重美觀，或祇着重工作效率，都是不當的，要兩者兼顧。因此，應根據各種需要，繪出設計圖，然後用適當的傢俬、裝設、色調等等去營造所需的效果。」

以下是一個設計實例：

由於這家公司無法讓每一位員工都擁有獨立的辦公室。那麼，要檯與檯間方便溝通，又要不易受騷擾，俾能集中精神工作，設計時便多費心思了。

色調運用方面，以淺色木材為主，配下深色地毯；各個工作區則以一排排檔案櫃相隔開，櫃頂遍植室內植物，以緩和室內的單調感。

她又謂，由於植物能營造輕鬆和生趣盎然的效果，因此，接待處亦放置棕櫚數株。如圖，接待處一角，放舒適的長梳化一張，長梳化附近光線較暗，欵接台的光線則較明亮，使接待處顯得既舒適、又吸引，因為陌生客戶對一家公司的初步印象，就是從這裏開始。

至於會議室，除了要井井有條，有效率感外，也要顧及氣氛的鬆弛，其中，會議桌是整個注意力的焦點，會議室的設計不能太多花巧，以免擾亂與會者的心思。

此外，設計上的另一特點，就是充份利用樓宇原有的條件，如窗戶的面積佔去了牆壁的大部份，則可利用窗戶作光源的一部份，當陽光穿過半透明的窗簾進來後，能使空間變得更明朗，更寬敞。室內的傢俬擺設，則用黑白圖案的椅子，深色的木辦公桌及深色地毯，使室內色調統一和諧。又每個獨立的房間，均有不同的風格，使整體的感覺，不會流於單調、乏味。

韋太太強調，良好的室內設計，可提高公司的生產力。因為如果工作環境令人愉快，員工便不會急不及待地離開，遲到早退的情形自然減少。

除此之外，工作環境好，才能令人精神集中，在無太多干擾的情況下，效率隨之提高。

今秋最新男女髮型

冬菇裝

槽剪

今年的秋冬季流行以簡便、線條和幻彩化的髮型可達到完美的效果。

用基本的冬菇裝變為長、短的外型，既可反映服裝的簡便線條亦可表現女性的嫵媚，髮型以最新的槽剪，充份顯現線條美而若增加圓度和體積則可借助電燙或啫喱等法。

今秋的髮型將趨向對稱美為主，髮型將會反映時裝的新走向——線條清析、有結構，而顏色則仍以傳統的黑、灰為主題。

「變幻型」尤其適合直頭髮，香港的女士們將會發覺此髮型甚為受用。

裝飾物可以治病？

飾物，顧名思義是一種裝飾品。在過去，佩戴飾物曾成為貴婦人以及有產者們炫耀財富的一種時尚。

有意思的是，在戰事頻繁的古羅馬社會，裝飾物甚至還曾經成為一種特殊的「戰鬥力」。

羅馬帝國的騎士因為佩戴了寶石護身符而作戰格外英勇。這種寶石護身符往往鑲嵌在銀戒上，再裝進小金瓶裡，用金鏈懸在項下。

寶石以雕刻手執矛盾的戰神瑪爾斯圖案為多，也有的刻着一個勇士站在被他殺戮的敵人屍體上，雙手高舉敵人首級以表示勝利的。

裝飾物甚至還曾用於治病。希臘醫生戴厄斯柯萊德斯給羅馬人治療皮膚病的處方之一就是佩戴珊瑚。

另一些醫生治療了甲狀腺腫的處方則是佩戴琥珀珠串。如果琥珀中包裹着一隻小蟲的，那末這種琥珀珠串更是價值連城。

利用戒指裝藏劇毒物，以便情況緊急咬破上間的薄薄護膜，吞下毒藥，這是近代特務常用的自殺手法之一。此法據說也始於古羅馬。

據說古羅馬皇帝赫里嘎巴勒斯一人就佩戴了三枚內藏各種不同劇毒藥物的「毒戒」，在一次緊急關頭他正打算服毒自殺時，卻由於考慮服哪種毒為好而耽誤了時間，結果被敵人活捉，遭嚴刑拷打致死，對這位暴君說來，大概也是頗有諷刺意味的吧！

垃圾咖啡館

奧地利首都維也納有家咖啡館，因為那裡長年累月聚集着一批形形式式的「垃圾」收藏家，所以「垃圾」咖啡館的雅號不脛而走。

可是這不僅沒有貶低它的聲譽，相反顧客盈門，成為西歐首屈一指的收藏家的交換市場。

每天早上九時，咖啡館剛開門營業，來自世界各國的收藏家魚貫而入。他們的口袋裡或者皮包裡裝着一些稀奇古怪的東西，如古代旅行鐘、老式助聽器、香煙盒、十五世紀的旅館花名冊、法國飯店的菜單等，特別是有些扔在垃圾箱裡的東西，在他們手中也成了至寶，有時也會引起社會轟動。

最近，有位來自西柏林的七十五歲的維勒，從小就酷愛收集交通工具的票據，數十年樂此不倦，藏品甚豐。他手中保存着從柏林公共交通初創時期的馬車票到目前高速地鐵列車所用的車票。當他坐在咖啡館裡準備出讓這套收藏品時，聯邦德國交通部馬上決定收購，最後以五萬馬克成交，從而使「垃圾」咖啡館的聲名更加響亮。

龍象至尊表威猛

在中國人心目的「龍」是至尊的象徵，代表無限的威武和莊嚴，歷代文物，也有許多以龍紋為裝飾，特別是御用的器物，因時代不同而各形成變化風格。故宮博物院在光輝十月，安排「瓷器中的龍紋特展」，提供了有趣的龍紋演變資料。

故宮展出的一百多件有龍紋的瓷器，年代從宋到清，包括宋朝的定窯、元代的龍泉窯，明代嘉靖年間的青花、萬曆年間的彩繪、清乾隆年間的粉彩、道光年間的青花等。

「龍象至尊」的觀念來自漢高祖，宋朝宋窯龍紋，據專家蔡本雄說，可分「劃花」和「印花」兩種技巧。劃花器上的龍紋描繪相當簡單，印花器上的龍紋比較詳細，身軀有鱗紋。

到了元朝，一改宋朝的形式，龍紋佈滿瓷器，像龍泉窯在宋時很少以龍紋為飾；元朝以後卻大量生產龍紋作品。元朝的龍紋，矯健有力，龍紋形狀，大半是小頭、細頸，四足露骨有力，給人一種威猛感。

古時，龍代表天子，老百姓不得引用，但是元朝的尺度放寬，民間容許有四爪或三爪的龍紋；五爪龍紋卻是皇室所專用。

明朝的龍紋，早晚時期有別。永樂和宣德年間的龍紋比元朝的更有平衡感，但在器物上的佈局不像元朝那般濃密；成化、弘和正德年間，龍紋變得溫馴、典雅，晚期以嘉靖到萬曆年間為代表，表現一種自然的趣味。

清代龍紋的特徵是龍態健壯，頭部描寫繁複，但是威武卻比不上元明時。

古代器物的龍紋裝飾，很少單獨存在，多半和雲紋、水紋、火紋等紋飾搭配；另外，各時代配合龍紋的裝飾，也受社會宗教、民俗傳說的影響，像明朝晚期一些道教的符號，也和龍紋配合。

美國議員出國熱
羣衆設組織監視

最近，華盛頓有個名為「監視國會」的羣衆組織，對那些「出國迷議員」作了一番調查，於八月下旬發表了一份報告。

這份報告，截止今年六月底為止的兩年半內，國會議員已進行過九百九十一次出國考察，遍及一百一十四個國家。

在這個時期內沒有出國的衆議員為百分之四十四，參議員為百分之卅七，也就是說大部分衆議員和約三分之二的參議員都出國「考察」過。

包括兩度游逛美國和意大利；伊利諾州衆議員安努齊奧，兩三年內訪意大利和出訪另外十一國國家。

九月五日出版的「時代」周刊也發表了一篇題為「游來逛去的豬」的報導，揭露得克薩斯州一位衆議員今年借考察農業[illegible]

「監視國會」的報告還指出，議員們揮霍人民血汗錢的數量是驚人的。他們經常包租價格比商業班機貴三倍的軍用飛機。

有一次，一個九人議員代表團租了一次軍用飛機到維也納，花了七萬四千三百九十二美元。

今年國會撥了兩千六百三十萬美元要空軍專門準備十七架飛機供議員們作公務旅行之用。

報告說：許多出國訪問可能是必要而有益的，不過那些濫[illegible]

當年名畫明信片
身價二萬四千倍

一九六五年，倫敦有個名叫大衛．潘晏的會計師買下一張印有艾爾瑪斯．摩查一幅繪有長髮女郎的名畫明信片，祇花了一辨士。然而，同是這張明信片，今天已上升至二百二十八美元，「身價」竟提高了二萬四千倍！

收藏明信片——這一新興愛好是本世紀七十年代開始盛行的。據估計，僅在西歐和美國就有一百萬個明信片收藏者，數以千計的「明信片俱樂部」雨後春筍般地湧現。

一九七九年，西歐國家舉辦了三百餘次「明信片交易會」，成交額高達四千八百萬美元。

理，無所不包，因而專題收集日趨風行。

西德有個愛好者集到了二千餘種「節日明信片」，巴黎有人收藏了一千多種一九四一年前發行的「愚人節明信片」，還有一位則專門收集了有關墓碑和公墓的明信片百餘種。

歷史學家和社會學家喜歡收藏以「擠不進史冊」的新聞事件為題材的明信片，如一張是關於一九〇〇年在布列坦尼舉行的「嬰兒選美賽」；另一張則記錄了一九〇四年彼得堡一家服裝店發生大火。英國作家凱恩．華特霍斯說得好：「明信片書寫了平庸生活的歷史」。

實際上，許多人至今還不知道自己擁

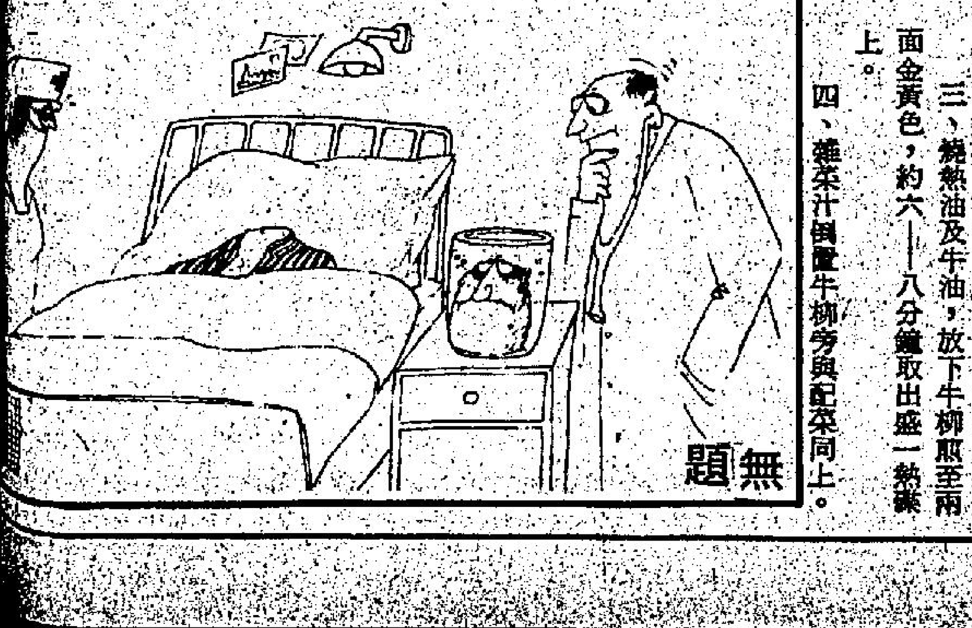

一頓方便的牛扒晚餐

本港職業婦女估計約有一百二十萬人，她們每天除了上班辛勞工作之外，下班後又要兼顧家務，雖是一飯之微，也是挺夠麻煩的！

其實職業婦女既要工作，又要兼顧家務，在晚餐時大可考慮一些簡單易弄，而又不失美味可口的菜式，如利用紐西蘭急凍牛仔扒或冷凍牛仔扒，便可烹製出不少美味的菜式，它的營養十分豐富，同時價錢亦相當廉宜，例如一般冷凍的紐西蘭牛扒在各大超級市場中售價為每公斤港幣九十九元左右。

主婦們買肉時可要求肉商代為切成適當大小的形狀，然後分別用保鮮紙包好，放在雪櫃的冰格中，每天早上臨出門上班前，將當晚需用的牛肉取出放在下格讓它慢慢解凍，到下班時便又隨時可用，無論是焗、烤、燒、煎，樣樣俱宜，再加些蔬菜或炒飯共進，便成一道美味的晚餐，全部烹調時間不過半小時，簡單輕鬆，何樂不為！

△紐西蘭肉食譜

雜菜汁拌牛柳（供四人）

材料：

紐西蘭鮮牛柳（每件三厘米厚）　八件
烟豬肉　八件
油　一湯匙
牛油　三十克
鹽及胡椒粉　適量

雜菜汁料：

洋葱粒　三十克
蒜蓉　一茶匙
去皮番茄（切粒）　一罐
茄醬　一湯匙
白酒　六十毫升
清湯　六十毫升
油　一湯匙
牛油　三十克
鹽及黑胡椒粉　適量

製法：

一、牛柳件用烟肉裹邊後，用鹽及胡椒粉調味。

二、預備獻汁：燒熱油及牛油，炒香洋葱及蒜蓉，加入其他材料，改用慢火煮十分鐘，不時攪動。

三、燒熱油及牛油，放下牛柳煎至兩面金黃色，約六——八分鐘取出盛一熱碟上。

四、雜菜汁倒置牛柳旁與配菜同上。

偷天換日（亞英）

雌虎雙雄（明珠）

改形象成了新風氣！

奇連伊士活［illegible］來一次脫胎換骨

奇連伊士活要改變形象。

□克洛□

獨行俠男星奇連伊士活，早已拋棄了槍手的形象，最近在一部新片內，扮演一個名叫溫斯荷沙的角色，他說：「我以為這是一部電影的片名呢。」

現在當然知道是一個相當年青演員的名字，像是以拍低預算的電影的明星，但但其實不是的，這是一套暴力片「致命力量」的主角。

奇連伊士活就在這部片內，飾演一個十二金剛那類的勇猛的角色，一個盡職的警員與衆不同，他是一名前洛杉磯警員，與那個服務的警務系統合不來，於是前赴紐約，做一個受人僱請民間組織的保安人員，近年來他要消除義大利西部片槍手的形象，拍過不少其他的新片，在此片以前，是一部前赴蘇聯盜竊一架新米格機的電影，頗有刺激，影迷再難見到奇連伊士活，腰際佩一支手槍，及馳騁四野了。

「致命力量」內的奇連伊士活，有發揮他的演技的機會，他在據情內的變化，是因為一個朋友的女兒，在洛杉磯被不知名兇手殺死，此兇徒在過去數年，殺死了廿名無辜平民。

同時，他又設法借那個機會，與有婚姻糾紛的妻子，重修舊好。奇連伊士活事實上是以一個偵探的保安人員，在這一部戲出現的，他當然遭遇甚多的危險。也就是說，它是一部有許多暴力的電影，甚至，全是與打鬥有關的，因此［illegible］已知道內容是重重暴力，難怪它已被列為是R級電影，這個符號表示全片是有許多暴力的。

「致命量」又說明了警察局的警探，在辦案時，是如何地愚蠢無情。奇怪的是片內敘人聽到許多街頭上的粗人說的俚語。這已打破了一向荷里活製片的原則，有些粗話，是不宜在某些明星的嘴吧吐出來的。

導演保羅阿朗以前處理過若干羅曼史的電影，他是很少執導使用及描寫暴力的電影的，場面的處理據說不壞，手法是老到的，不過有些地方拖得太長，但他給人的印象，是勝過處理愛情片。

許多影迷都會發現，大明星走紅之後，常要洗脫他最初成名的角色印象，假如特務零零七男星辛康納利，不斷改變角色，希望消除鐵金剛的銀幕印象，不惜拍幾部完全違背戲院的片，就像奇連伊士活，也有此感，直至拍「火狐」，他的外表，已與過去完全不同了甚至戴上一對眼鏡。

改變戲路是要作大膽的嘗試，不怕失敗，然而辛康納利，拍過很多失敗的片，如「軍令如山」，到了最近，羅渣摩亞倦勤，他再東山復起，扮演特務零零七，那麼奇連伊士活，是否會再躍馬橫槍，拍襲式西部片呢，一時還很難說，據說他在「致命力量」內，表現不俗，如果不叫座的話，責任在導演身上，因為他們有些不必要的場面拖得太長。

其他的配角是女星哉絲英高爾，男星保羅森納，阿爾羅業及阿拉史奈德，都是比較陌生的面孔，但有拍片經驗。

奇連伊士活是會接受更多不同的角色，及上銀幕的，就像超人一下子變了救士一樣，他說不定會變為文藝男星。

本週西片精選

週五　愛情與交情（明珠）
　　　奪命殺手（明珠）
週六　吸血殭屍莉摩亞（亞英）
　　　大滾友與小老千（明珠）
週日　過客（亞英）
　　　梅蕙絲（明珠）
週一　賊贓（亞英）
　　　戰火殘魂　戰火殘魂
　　　戰火殘魂（明珠）
週二　偷天換日（亞英）
週三　嫁禍（亞英）
週四　小城之戀（亞英）
　　　雌虎雙雄（明珠）
　　　畢加索與我（明珠）

戰火殘魂（明珠）

畢加索與我（明珠）

明珠台本週西片

十月十四日（星期五）明珠台晚上九時卅五分「明珠九點半」

愛情與交情
THE SOLITARY MAN

尊盧李利莫斯利七九年執導的電視寫實片，艾爾荷里曼、嘉莉史露格絲主演。

一個典型美國藍領工人經多年努力，捱生捱死，終於獲得升職機會，他帶着這個喜訊，返家告訴太太，怎料還未開口，妻子便先宣佈與他離婚。

受打擊後的藍領工人，離開妻子，放棄工作，加入一隊籃球隊，希望從這裡找到理想，他能否適應新生活呢？

十月十四日（星期五）明珠台晚上十一時四十五分「週五影院」

奪命殺手
POSSE FROM HELL

四個犯殺人罪的死囚由監獄逃出，襲擊天堂鎮，頓時天堂鎮變地獄城，四個居民死於亂棍下，其餘一個少女遭綁匪狂徒綁架，逃離案發地點。

受迪梅菲遣個神槍手，不值他們所為，毅然戴上副警長的警章，領導七條好漢窮追惡人，劇情引人入勝，槍戰場面激烈。

十月十五日（星期六）明珠台晚上九時卅五分「明珠九點半」

大滾友與小老千
NICKELODEON

哥倫比亞公司七六年攝製的大製作，由賴恩奧尼路、畢雷諾士、泰妲奧尼路、白顯仁基夫、史提拉史提芬多位紅星合演。

「大滾友與小老千」由彼得波格丹誠治執導，賴恩與泰妲奧尼路父女拍檔演出，影片以喜劇手法處理，過程非常精彩，故事以荷里活為背景，早期荷里活電影業完全操縱於大富豪手中，小資本者難與之匹敵，一個脾氣古怪之電影製片家不滿大企業的手段，於是要以別具一格的橋段，去打響大製作，他認識了一個二流律師，律師被說服改行，去當編劇及導演，到底他的功力如何？屆時大家有目共睹。

十月十六日（星期日）明珠台晚上九時卅五分「明珠九點半」

數風雲女性之一代尤物
梅蕙絲
MAE WEST

一代尤物梅蕙絲是五十年前美國娛樂界最矚目的女星之一，他是舞台劇箇中高手，而演戲則以性感形象出現銀幕。

梅蕙絲一八九二年八月十七日生於紐約布魯克林區，先加入戲劇圈子，主演舞台劇，她能演，能寫，是個多才多藝的女子。

梅蕙絲雖然走性感路綫，可是她却從未在螢幕或舞台上作出裸露，她獨特的氣質風靡全國觀衆，使她成為最受歡迎的明星。

十月十七日（星期一）明珠台晚上九時卅五分「明珠九點半」

戰火殘魂
HEROES

一個從越南戰場返回美國的男子，乘巴士橫過中部往加利福尼亞州探望老拍檔時，在巴士邂逅一個年青少女，在數天的旅程中，他們談得投契，互相愛慕。到達加州，他發覺老友已經離開塵世了。

本片由亨利雲高拿、涉莉菲絲、夏里遜福主演，導演是謝美利保羅卡根，影片攝於七七年。

十月廿日（星期四）明珠台晚上九時卅五分「明珠九點半」

雌虎雙雄再顯神通
THE RETUPN OF THE MOD SQUAD

根據七十年代早期最受歡迎電視片集「雌虎雙雄」戲服拍攝，凌希斯、潘茱迪及彼得道幾位熟悉人物再顯神通，與惡勢力再來一場大決鬥。

佐治麥卡賓執導這部戲，描寫雌虎雙雄的舊波士基文唐，受神秘殺手狙擊，三人要調查事件眞相，發現背後隱藏着重重殺機。

十月廿日（星期四）明珠台晚上十一時五十分「午夜電影」

畢加索與我
THE PICASSO SUMMER

SERGE BOURGVIGNON一九六九年執導的好戲。

一對年青夫婦，自少已喜愛着名畫家畢加索，他們很想一睹這位奇才風采，決定放下工作往法國南部探訪畢加索。

後來在途中，彼此因意見分歧而分手，男的往西班牙，皆因他認為畢加索會在該處出現。

本片由英國紅星阿爾拔芬尼與葉蒂明媚絲主演。

亞洲英文台西片

十月十四日（星期五）晚上十時卅五分

吸血殭屍莉摩亞
LAMORE

本星期五晚亞洲電視英文台的膽顫心驚劇場播出「吸血殭屍莉摩亞」，一套與「驅魔人」不相伯仲的恐怖片，內容講一個銀行刧匪，殺妻後與女兒逃生，後來被不名來歷物體殺死，留下他女兒一個人，最後被一個女人收留，發生一連串恐怖事件。

「吸血殭屍莉摩亞」於十月十四日十時卅五分播出。

十月十六日（星期日）晚上九時卅五分

過客
THE PASSENGER

一名英國的新聞從業員將他擁有的家庭、妻兒都不滿，在他感空虛失落之餘，他決定離開家鄉換上新的身份，以為可以從此逍遙快樂，豈料却惹來橫禍。

「過客」由著名導演安東尼奧尼執導，名影星積及尼高遜主演。本片無論在卡士，演技的手法均稱得上一流，是套無懈可擊的佳片。

十月十七日（星期一）晚上九時卅五分

賊贓
PARTNERS LN CRIME

一名刧匪，在獄中渡過了七年的牢獄生涯，出獄後四處尋覓他在七年前械刧銀行的七十五萬巨款，可惜在獄中時患了重病，痊癒後失去一切記憶，所以在找同賊贓時，困難重重。

刧匪的前妻，他的好友及曾追捕他的警民，對這份贓贓却是虎視眈眈，希望從刧匪身上得到綫索，搶先一步把賊贓據為己有。「賊贓」由李格蘭主演。

十月十八日（星期二）晚上九時卅五分

偷天換日
ENGLAND MADE ME

「偷天換日」是由米高約克，比得芬治主演一個很討人喜歡的英國紳士型男士，他是個機會主義者，所以當他的家姐請他到德國的時候他一口答應，因他是一個德國國際政財官的秘書兼情婦，而她要推薦她弟弟為這位財政官實行她的暗謀。

十月十九日（星期三）晚上九時卅五分

嫁禍
THE OUTLAWS

「嫁禍」故事描述一個市場推廣員和他的拍檔被不法之徒陷害，被判入獄，因為他們付有特別標誌的車被兩個珠寶賊偷去，然後嫁禍給他。

這些珠寶賊的首領還下令要將他們殺死，於是他們連忙逃獄，途中又遇上一個記者。故事由此發展下去。

十月廿日（星期四）晚上九時卅五分

小城之戀
A TOWN LIKE ALICE

「小城之戀」是一個感人的愛情故事，內容講述一對生活在日本人統治下的情侶，祖因一次犯事而判死刑，而他的女友因不忍見他被處死，於是逃走出日本人的統治區。後來這兩個戀人又沒有相見的機會呢？請大家留意收睇。

	星期五 十四日	星期六 十五日	星期日 十六日	星期一 十七日	星期二 十八日	星期三 十九日	星期四 廿日
翡翠台	6.50 香港早晨 9.05 永安青年通訊站 9.08 每日一字 9.10 430穿梭機 9.50 無比敵 10.30 胡塗老鼠胡塗鴨 11.00 一九八三星光熠熠勁爭輝 1.00 午間新聞 1.15 永安青年通訊站 1.17 下午劇場之「強人」 2.15 婦女新姿 3.10 戲班小子 4.05 銀河鐵道九九九 4.30 430穿梭機 6.00 怪物小王子 6.25 每日一字 6.30 新聞報導及天氣報告 7.00 奉告 7.05 神探鄧匯 8.00 香港八三 8.30 男者羅星 9.30 新聞報導 9.35 警訊 9.50 歡樂今宵 11.15 新聞報導 11.30 今日財經 11.35 每日一字 11.37 日本電影之「留芳秋」 2.05 國語長片「塔裡的女人」汪玲主演 3.45 粵語長片「平步青雲」（下）任劍輝主演	6.50 香港早晨 9.07 每日一字 9.10 430穿梭機 10.30 粵語長片「血染蝴蝶山」鄧碧雲主演 12.00 生命之源 1.00 午間新聞 1.15 英雄出少年 2.10 神探俏嬌娃 3.05 他的一生 4.30 尼斯流浪記 5.00 瘋狂樂隊卡通 5.30 女俠金高帶 6.00 動向新時代 6.25 每日一字 6.30 新聞報導及天氣報告 7.00 新聞透視 7.45 金錢以外 8.00 K一百 8.30 新聞簡報 8.35 週末激光 9.35 甜蜜下 10.30 世界體育精選 11.15 新聞報導 11.30 週末午夜場「烈日狂風野火」 1.15 粵語長片「合歡歌舞慶豐年」蕭芳芳主演 2.45 國語長片「少林寺十八銅人」黃家達主演	7.00 小動物卡通 7.30 識多一點點 8.30 星期日早晨 磁力鐵甲人 每日一字 太空戰士 IQ博士 無敵小飛俠 11.00 貨車走天涯 12.00 城市論壇 1.00 午間新聞 1.15 少年警訊 1.30 流浪皇帝 2.30 粵語長片「大家樂」李司祺主演 4.00 校園啦啦隊 4.30 識多一點點 5.30 開工大吉 6.00 明日世界 6.25 每日一字 6.30 新聞報導及天氣報告 7.00 經緯集 7.30 今日澳洲 8.00 勁歌金曲 8.30 新聞簡報 8.35 特備節目 9.35 體育世界 11.05 K一百通訊站 11.15 新聞報導 11.30 每日一字 11.32 赤的對擊 12.25 國語長片「山上人家」徐楓主演	6.50 香港早晨 9.07 每日一字 9.10 世界童話集 9.35 小飛人漫遊童話國 10.00 查根問底 10.30 粵語長片「花蝴蝶三氣飛天貓」任劍輝主演 12.05 天虹 1.00 午間新聞 1.15 下午劇場之「強人」 2.15 婦女新姿 3.10 戲班小子 4.05 銀河鐵道九九九 4.30 430穿梭機 5.55 特備節目 6.30 新聞報導及天氣報告 7.00 奉告 7.05 寃鬼再見 8.00 香港八三 8.28 永安青年通訊站 8.30 男者羅星 9.30 新聞報導 9.35 歡樂今宵 11.15 新聞報導 11.30 今日財經 11.35 每日一字 11.37 鐵騎巡警 12.35 國語長片「雨過天青」李湄主演 2.10 粵語長片「好女嫁得有情郎」胡楓主演	6.50 香港早晨 9.05 永安青年通訊站 9.07 每日一字 9.10 430穿梭機 10.30 粵語長片「吞色海旋宮」林家聲主演 12.05 天虹 1.00 午間新聞 1.15 永安青年通訊站 1.17 下午劇場之「荊途」 2.15 婦女新姿 3.10 戲班小子 4.05 銀河鐵道九九九 4.35 430穿梭機 5.15 香蕉船 5.45 430穿梭機 6.00 特備節目 6.25 每日一字 6.30 新聞報導及天氣報告 7.00 奉告 7.05 寃鬼再見 8.00 香港八三 8.30 男者羅星 9.30 新聞報導 9.35 歡樂今宵 11.15 新聞報導 11.30 今日財經 11.35 每日一字 11.37 神勇法醫官 12.35 國語長片「花落水流紅」林志成主演 2.30 粵語長片「英惡恨」新馬師曾主演	6.50 香港早晨 9.08 每日一字 9.10 430穿梭機 9.50 無比敵 10.30 粵語長片「女人第一」羅艷卿主演 12.05 天虹 1.00 午間新聞 1.15 下午劇場之「荊途」 2.15 婦女新姿 3.10 戲班小子 4.05 銀河鐵道九九九 4.30 430穿梭機 6.00 特備節目 6.25 每日一字 6.30 新聞報導及天氣報告 7.00 奉告 7.05 寃鬼再見 8.00 香港八三 8.30 男者羅星 9.30 新聞報導 9.35 歡樂今宵 11.15 新聞報導 11.30 今日財經 11.35 每日一字 11.37 神探猛龍 12.35 國語長片「秋水伊人」胡錦主演 2.00 粵語長片「男人心」芳艷芬主演	6.50 香港早晨 9.08 每日一字 9.10 430穿梭機 10.30 粵語長片「荳蔻干戈」（上）陳寶珠主演 12.05 天虹 1.00 午間新聞 1.15 下午劇場之「荊途」 2.15 婦女新姿 3.10 戲班小子 4.05 銀河鐵道九九九 4.30 430穿梭機 5.15 開心果 5.45 430穿梭機 6.00 特備節目 6.25 每日一字 6.30 新聞報導及天氣報告 7.00 奉告 7.05 寃鬼再見 8.00 香港八三 8.30 男者羅星 9.30 新聞報導 9.35 歡樂今宵 11.15 新聞報導 11.30 今日財經 11.35 每日一字 11.37 神勇衙門 12.35 國語長片「勇夫」江濤主演 2.05 粵語長片「兩個東宮爭太子」余麗珍主演
明珠台	9.00 卡通片 9.25 神奇女俠 10.35 聯合國國際兒童會審轉 11.15 英語片 12.10 金牌女將奮鬥記 1.00 快樂的公主 2.00 午間電影「蜘蛛俠」 3.30 奇妙的眞實世界 4.00 芝蔴街 5.00 小飛人漫遊童話國 5.25 帽子城卡通 5.40 小丑馬戲團 6.05 三靈猴闖關南島 6.30 630雜誌節目 7.00 新聞及天氣報告 7.30 今時今日 8.30 神探猛龍 9.30 新聞簡報 9.35 明珠九點半：愛情與交情 11.30 新聞報導 11.45 週五電影「奪命殺手」	9.00 健身操 9.45 露狄及卡通先生 10.10 金榜流行曲 11.00 江湖客 11.50 英語片 12.40 蒙面劍客 1.00 週末體壇 4.00 出險記趣 4.25 乾爹王老五 4.50 聰明笨伯歷險記 5.15 小動物卡通 5.40 兒童科學世界 6.05 英語片 6.30 亞星籃球示範 7.00 新聞及天氣報告 7.30 智勇雙探 8.30 霹靂金剛 9.30 新聞簡報 9.35 明珠九點半 大滾友與小老千 11.45 新聞報導 12.00 午夜電影：週末奇遇	8.30 時事摘要 9.00 健身操 9.45 露狄及卡通先生 10.10 尋幽探秘 11.00 天外魔星 11.50 英語片 12.40 探長之家 1.05 錦綉樂 1.35 女傑蘭茜 2.20 週日電影「鬼嬌結」 4.00 卡通片 4.15 萬能勇士 5.00 女巫顯神通 5.25 魔術的藝擊 5.50 洗公仔奇遇錄 6.05 雙妹趣事 6.30 的士生涯 7.00 新聞及天氣報告 7.30 科技新領域 8.00 科學之窗 8.30 富事街揭秘 9.30 新聞簡報 9.35 明珠九點半 數風雲女性之女強人 11.30 新聞報導 11.45 午夜電影「飛機大盜」	12.00 教育電視 4.00 芝蔴街 5.00 小蜜蜂的奇妙世界 5.25 帽子城卡通 5.40 彩虹曲 6.05 圓桌羣英 6.30 630雜誌節目 7.00 新聞及天氣報告 7.30 杏林傳奇 8.30 六十分鐘時事特輯 9.30 新聞簡報 9.35 明珠九點半 戰火殘魂 11.45 新聞報導 12.00 擊樂處處聞	12.00 教育電視 4.00 芝蔴街 5.00 小飛人漫遊童話國 5.25 帽子城卡通 5.40 迴力牌 6.05 澳洲傳奇 6.30 630雜誌節目 7.00 新聞及天氣報告 7.30 明珠體育世界 9.20 英語片 9.30 新聞簡報 9.35 明珠九點半「明珠體育世界」 11.30 新聞報導 11.45 六十分鐘時事特輯	12.00 教育電視 4.00 芝蔴街 5.00 小飛人漫遊童話國 5.25 帽子城卡通 5.40 卡通動物園 6.05 動物世界奇觀 6.30 630雜誌節目 7.00 新聞及天氣報告 7.30 焦點 8.00 明珠K一百 8.30 金榜流行曲 9.30 新聞簡報 9.35 明珠九點半 巴利文尼路演唱會 12.00 新聞報導 12.15 錦綉前門	12.00 教育電視 4.00 芝蔴街 5.00 小飛人漫遊童話國 5.25 帽子城卡通 5.40 鐵犬耐具 6.05 兒童面面觀 6.30 630雜誌節目 7.00 新聞及天氣報告 7.30 海上樂園 8.30 家門恩怨 9.30 新聞簡報 9.35 明珠九點半 雌虎雙雄再顯神通 11.30 新聞報導 12.00 明珠K一百 12.30 午夜電影「畢加索與我」

星期五 十四日	星期六 十五日	星期日 十六日	星期一 十七日	星期二 十八日	星期三 十九日	星期四 廿日
6.45 卡通短片 7.00 世界新聞 7.15 經濟快訊及新聞提要 7.30 英文新聞報導 7.45 普通話新聞報導 8.00 小肥豬卡通 8.30 霹天四俠 9.00 崔苔青飛躍舞台 10.45 萬花筒 11.10 好事成雙 12.05 天璽變 1.00 午間新聞 1.15 午間小叙 1.45 阿啦扭掂 2.45 太空飛鷹俠 3.15 浪淘沙 3.45 下午茶 4.30 闔目仔時間 5.00 香蕉船 5.30 宙宇奇兵 6.00 我係山T女福星 6.23 新聞摘要 6.25 青春三人組 6.50 六合彩 7.00 新聞及天氣報告 7.26 奉告 7.32 雄霸天下 8.00 河山任飛翔：東瀛風貌 8.30 新不了情 9.30 新聞簡報 9.35 警訊 9.50 劍仙李白 10.55 特警115 12.00 賽馬預測 1.00 最後新聞 1.15 午夜影院「要嬌郎更嬌」任劍輝、白雪仙主演	7.00 早晨新聞 8.00 闔目仔時間 8.30 七海小英雄 9.00 巨人克里斯 9.40 覺古卡通 10.05 彩色樂園 10.30 狄克卡通 10.55 神經貓 11.40 烏龍英雄 12.00 午間新聞 12.15 賽馬預測 1.15 賽馬日 6.00 青春飛揚 6.30 最HIT流世界 7.00 新聞及天氣報告 7.30 信不信由你 8.30 特備節目 9.00 新聞簡報 9.05 第二次世界大戰實錄 9.35 大電影：絕命決擊錄 11.30 賽馬結果 12.30 最後新聞 12.45 兒童不宜劇場「天涯飛沙夕陽紅」黃家達、盛烈主演 12.00 國語長片「五鳳朝陽」林黛、江彬主演	7.00 世界新聞 7.30 英文新聞報導 8.00 親子劇場 8.30 太空保衛團 9.00 小神龜 9.25 山田茂 9.50 星仔走天涯 10.20 雲豹探案 10.45 宇宙泰山 11.10 三虎將 11.35 貓大哥 12.00 午間新聞 12.15 賽馬結果 1.15 哈哈笑時間「追求奇遇」蕭芳芳、胡楓主演 3.10 大四喜 4.00 奇觀錄 4.25 動物趣談 4.50 少年警訊 5.05 闔目仔時間 5.35 新蜘蛛俠 6.00 夢幻成眞 6.50 金錢以外 7.00 新聞及天氣報告 國際撮影 7.30 勁運縱横 8.30 繼滿俏佳人 9.30 新聞簡報 9.35 作品欣賞「龍門客棧」上官靈鳳、白鷹主演 11.30 時事縱横 12.00 最後新聞 12.15 粵語長片「碧血金釵」（下）張英才、于素秋主演	6.45 卡通短片 7.00 世界新聞 7.15 經濟快訊及新聞提要 7.30 英文新聞報導 7.45 普通話新聞報導 8.00 新蝙蝠俠 8.30 大力水手 9.00 電影精選「紅鸞星動」陳寶珠、呂奇主演 10.45 萬花筒 11.10 好事成雙 12.05 天璽變 1.00 午間新聞及經濟快訊 1.15 午間小叙 1.45 阿啦扭掂 2.45 太空飛鷹俠 3.15 浪淘沙 3.45 下午茶 4.30 闔目仔時間 5.00 開心菓 5.30 宇宙奇兵 6.00 我係山T女福星 6.23 新聞摘要 6.25 青春三人組 7.00 新聞及天氣報告 經濟快訊 7.26 奉告 7.32 雄霸天下 8.00 河山任飛翔：東瀛風貌 8.30 新不了情 9.25 經濟行情 9.30 新聞簡報 9.35 劍仙李白 10.30 財經滙報 10.35 慾海狂潮 11.30 最後新聞 1145. 午夜影院「裝梨花」任劍輝、余麗珍主演	6.45 卡通短片 7.00 世界新聞 7.15 經濟快訊及新聞提要 7.30 英文新聞報導 7.45 普通話新聞報導 8.00 蟲惑金剛 8.30 蜘蛛女俠 9.00 電影精選「瓊花仙子」林錦棠、歐陽佩珊主演 10.55 萬花筒 11.10 好事成雙 12.05 天璽變 1.00 午間新聞及經濟快訊 1.15 午間小叙 1.45 天堂有路 2.45 太空飛鷹俠 3.15 浪淘沙 3.45 下午茶 4.30 闔目仔時間 5.00 七小福 5.30 宇宙奇兵 6.00 我係山T女福星 6.23 新聞摘要 6.25 青春三人組 6.50 六合彩 7.00 新聞及天氣報告 經濟快訊 7.26 奉告 7.32 雄霸天下 8.00 河山任飛翔：東瀛風貌 8.30 新不了情 9.25 經濟行情 9.30 新聞簡報 9.35 劍仙李白 10.30 財經滙報 10.30 英雄氣膽事 11.35 賽馬預賽 12.15 最後新聞 12.30 午夜影院「天堂兒女」丁亮、陳好逑主演	6.45 卡通短片 7.00 世界新聞 7.15 經濟快訊及新聞提要 7.30 英文新聞報導 7.45 普通話新聞報導 8.00 新蝙蝠俠 8.30 小肥豬卡通 9.00 黃飛鴻影院「黃飛鴻浴血琉璃谷」關德興主演 10.45 萬花筒 11.10 好事成雙 12.05 天璽變 1.00 午間新聞及經濟快訊 1.15 午間小叙 1.45 天堂有路 2.45 太空飛鷹俠 3.15 浪淘沙 3.45 下午茶 4.30 闔目仔時間 5.00 七小福 5.30 宇宙奇兵 6.00 我係山T女福星 6.23 新聞摘要 6.25 青春三人組 7.00 新聞及天氣報告 經濟快訊 7.26 奉告 7.32 雄霸天下 8.00 河山任飛翔：東瀛風貌 8.30 新不了情 9.25 經濟行情 9.30 新聞簡報 9.35 劍仙李白 10.30 財經滙報 10.35 週三劇場：「勇者無敵」 11.30 賽馬結果 12.15 最後新聞 12.30 午夜影院「冤枉相思」紅線女、薛覺先主演	6.45 卡通短片 7.00 世界新聞 7.15 經濟快訊及新聞提要 7.30 英文新聞報導 7.45 普通話新聞報導 8.00 蟲惑金剛 8.30 蜘蛛女俠 9.00 林家聲粵劇特輯：青衫客 10.45 萬花筒 11.00 大風暴 12.05 天璽變 1.00 午間新聞及經濟快訊 1.15 午間小叙 1.45 天堂有路 2.45 太空飛鷹俠 3.15 浪淘沙 3.45 下午茶 4.30 闔目仔時間 5.00 七小福 5.30 太空俠盜 6.00 我係山T女福星 6.23 新聞摘要 6.25 青春三人組 7.00 新聞及天氣報告 經濟快訊 7.26 奉告 7.32 雄霸天下 8.00 河山任飛翔：東瀛風貌 8.30 新不了情 9.25 經濟行情 9.30 新聞簡報 9.35 劍仙李白 10.30 財經滙報 10.35 粘影心聲 11.30 最後新聞 11.45 午夜影院「一家親」白燕、張活游主演
7.30—7.45 晨早新聞 12.00 霹天四俠 12.25 白手成家 1.15 英語片集 2.05 好戲連場「柳暗花明又一村」李棠主演 4.00 「火海神偷」加利谷巴主演 5.30 闔目仔時間 6.30 占美恩醫生 7.00 英國足球聯賽 7.57 場外孖Q心水配搭 8.00 新聞及天氣報告 8.30 世界瞭爪 9.30 新聞簡報 9.35 一九一五 10.35 膽顫心驚劇場「吸血殭屍莉摩亞」威廉侔敖主演 12.10 賽馬預測世界 12.40 最後新聞	7.30—7.45 晨早新聞 9.00 神奇聖畫 9.30 繼滿俏佳人 10.25 玉面金剛 11.20 週日早場「紅海盜」畢蘭加士打主演 1.05 體育天地 6.00 跳躍遺滿頭青春 6.30 伊斯蘭之傳統文化 7.00 通天管家 7.30 奇謀妙計爭身家 8.00 新聞及天氣報告 8.30 鑽紛今晚夜 9.30 新聞簡報 9.35 警訊 9.40 鐵甲英豪 10.35 奇趣新聞 11.00 新聞簡報 11.10 深宵影院「非洲搜索」泰寶度特主演	7.30—7.45 晨早新聞 9.00 勝利之盤 10.00 日語劇場 11.00 救士行 12.00 賽馬結果 12.45 拳王阿沙 1.00 一九八三年度五國機球大賽 2.00 鬼馬喳星 2.30 原野奇觀 3.00 瑞士家庭羅賓遜 4.00 蝙蝠俠 4.30 英語片 4.55 生活的旋律 6.05 英語片 6.30 碧血染山河 7.00 保羅安卡半小時 7.30 時事縱横 8.00 新聞及天氣報告 8.30 三七三救援隊 9.30 新聞簡報 9.35 週日影院「過客」積尼高遜主演 11.45 最後新聞	7.30—7.45 晨早新聞 8.00—12.00 教育電視 下午 5.30 闔目仔時間 6.30 英語片 7.00 宮廷情切 8.00 新聞及天氣報告 8.30 風流神探妙女郎 9.30 新聞報導 9.35 週一影院「賊贓」李格蘭主演 11.05 最後新聞 11.15 尖柏加與你	7.30—7.45 晨早新聞 8.00—12.00 教育電視 下午 5.30 闔目仔時間 7.00 我要高飛 7.57 場外孖Q心水配搭 8.00 新聞及天氣報告 8.30 智多星橫掃賭城 9.30 新聞簡報 9.35 週二影院「偷天換日」米高約克主演 11.30 賽馬預測世界 12.00 最後新聞	7.30—7.45 晨早新聞 8.00—12.00 教育電視 下午 6.30 闔目仔時間 7.00 鄉村大兄（中文字幕） 8.00 新聞及天氣報告 8.30 勁運縱横 9.30 新聞簡報 9.35 週三影院「嫁禍」基斯度化李嘉主演 11.05 賽馬結果 11.35 最後新聞	7.30—7.45 晨早新聞 8.00—12.00 教育電視 下午 5.30 闔目仔時間 7.00 美國十大流行榜 7.30 孖寶小福星 8.00 新聞及天氣報告 8.30 飛虎智破火山島 9.30 新聞簡報 9.35 週四影院「小城之戀」羅麗露雅主演 11.40 最後新聞

之四十四，參議員為百分之卅七，也就是說大部分衆議員和約三分之二的參議員都出國「考察」過。

羣衆設組織監視

露得克薩斯州一位衆議員今年借考察農業［illegible］

國防問可能是必要而有益的，不過那些［illegible］

飛機供議員們作公務旅行之用。報告說：許多出［illegible］

湧現。一九七九年，西歐國家舉辦了三百餘次「明信片交易會」，成交額高達四千八百萬美元。

〇四年彼得堡一家服裝店發生大火。英國作家凱恩・華特霍斯說得好：「明信片書寫了平庸生活的歷史」。實際上，許多人至今還不知道自己擁［illegible］

李麗麗是工作狂熱 影視兩忙無暇拍拖

李麗麗目前已在為電視拍攝「鐵膽英雄」一劇，由於此劇正在趕拍存貨，她也就拍得更加辛苦賣命了。

「這個劇的武打特別多，幾乎場場都有她的份，幸好角色亦有戲可做，我都好滿意。」「鐵」劇演員衆多，但戲份卻分配得十分平均，這也是李麗麗最喜歡的一點。

李麗麗為亞視拍劇集，現在幾乎是一個連一個，再加上她也在拍電影，工作便佔去了她全部的時間，她亦坦言自己是沒有時候拍拖，沒有時間物色對象。

「現在賺錢最重要，錢才最可愛，有機會賺便盡量賺，只怕蘇州過後無艇搭呢！」李麗麗笑稱。

事實上李麗麗本身也是個工作狂熱，她喜歡拍電視、拍電影，也不盡是為了賺錢。

「反正現在沒有一個比較好的男朋友，拍拖也只是拍散拖，無意趣味，不如索性把精神放在工作上更實際，如果我找到個理想的對象，我自然會減少一點工作的。」（圖為：李麗麗）

風姐吹場佈景，改在床上演出也可！

王戎初演大反派 拍玻璃爆炸戲嚇得要死

王戎從影十多年，一直都是演出正派小生，但在藍乃才的火爆新片「暗渠」中，他卻首次作了突破，改演反派角色。他覺得目前的年紀，已不適合演小生，反而派性格角色，引起他極大的興趣。

拍「暗渠」的最後一場戲，王戎險被炸傷。那場戲是白彪追殺他，當王戎走近一塊四呎乘四呎的五分厚玻璃時，即行爆炸。第一次藍乃才導演不滿意，再拍時，王戎表面鎮定，實則心裡不知多緊張。

他說：「因為是五分玻璃，落的炸藥較重，爆炸時耳朵也嗡嗡聲，有幾分鐘聽不到旁邊的人說甚麼。而且玻璃碎四飛，中間又沒有阻隔，我和玻璃相距三呎不到，結果，玻璃碎有不少飛進頭髮裡，回家洗頭時，不能用熱水，因為頭皮都被玻璃碎刮傷，變成一點點紅色，一放熱水，傷口就痛了。幸而沒有飛進眼裡。」

「暗渠」的另一主角是苗僑偉，如果裝修公司起貨快的話，這個月中，苗僑偉就會遷進新居了。他的新居位於沙田，他同電視台很方便，新居五百餘呎實用面積，間成三房一廳。

──這是苗僑偉出席「暗渠」一片記者招待會時透露的，他還說：裝修前，他先請風水先生睇過風水，研究三間房的床設怎樣擺設，廚房的灶頭應如何處理。

「他叫我養一缸金魚對於客廳的窗，因為對於一幢大廈像壓下來似的，養七條金魚可擋殺氣，還囑我在廚房裝灶君，門口裝土地，因為灶君管衣食，土地保出入平安。」這層樓是苗僑偉租來的，原來他和黃日華約好，一齊買樓做鄰居，苗僑偉因利息升了，所以決定暫時租樓，兩年後再說。

劇照對影片宣傳甚重要 許冠文深語此道

一直以來，好多導演和製片對電影的宣傳照及劇照都很不注重，每每臨到戲要上畫，才趕着挑選，有些連影劇照的「公仔佬」都省了，到最後在底片中剪幾幅，翻底來放大，應酬院商，這每每不能表達劇中主要戲場，也選不到精彩的照片來懸掛廚窗，宣傳不足，因而把賣座的數字打了折扣。

何以見得劇照和宣傳照有這麼影響力呢？好簡單，如果某部電影在拍成之後，有充份時間把片中代表性的劇照陳列出來，這些照片富吸引力的，觀衆在戲院大堂看到，在幾個照片櫥中，必選有吸引力的觀看，如加上這部電影拍得好，相信票房數字必然錦上添花。

好多時，一部普通的電影，但所挑選的劇照有深度，富吸引力，即幫助這張影片的賣座數字的。許冠文有見及此，他拍「鐵板燒」時，特別聘請一位攝影專家，購備一架美好的相機，據說這部機，可以一按掣，可以拍攝幾幅同樣不同表情的照片，可以任揀來用。

除此之外，許冠文除了用黑白的菲林外，還用彩色菲林拍攝，有些副片，有些正片，單是宣傳照，就夠你看了，還不但影了戲中代表性的劇照，還有不少有趣的動的照片呢，相信對「鐵板燒」這部戲宣傳力增多不少，加上戲好，又可創新票房紀錄的。是意料中的事。

三代從事藝術圈 黎宣有女承衣砵

黎宣三代都從事娛樂行業，包括她的母親，林楚楚是中國電影的第一位女明星，父親是導演；她一輩子都從事演戲行業，她丈夫又是導演，到她的女兒一代，她的三個女兒，僅長女是繼承他夫婦二人的衣砵。

為求女兒出人頭地，她時常在家指點女兒演技，務求演到不慍不火，恰到好處，積她數十年的經驗，教導女兒自然不足為慮。

事實上，黎宣在國內教過書，來香港後，為提高本港人學普通話興趣，便在港大教授普通話，一直是業餘老師。

黎宣教女兒演戲，而她除了主持「午間小叙」之外，還客串演出電視劇，現在便演「新不了情」，在劇中扮演一個性格孤僻的老年婦女，綽號「老佛爺」，她這個人物為該劇來不少趣事。

新馬仔首本戲 加演兩天夜場

新馬粵劇團在美孚百麗殿舞台演出七日九場的首本名劇門票，甫一開售，便迅即售罄，可見觀衆對新馬的熱情擁護。

新馬師曾本人年紀雖已不少，但對粵劇的熱情不減當年，連演七天夜場，亦當閒事。很多人担心祥哥現時是否仍頂得住，但祥哥瀟灑地表示濕濕碎，再演多幾場亦無所謂。

新馬粵劇團此次所有夜場爆滿之後，便有不少向隅戲迷或致電、或親身到百麗殿舞台打探新望執行一些「瀟洒之飛」。毫不放過任何一個撲飛的機會。

班政家有見及此，特與祥哥商量，考慮加演一兩場。祥哥聞言，欣然答允，搏老命都要答謝觀衆的熱情擁護。

現決定加演十五、十六兩天夜場，「胡不歸」、「萬惡淫為首」，各位向隅戲迷這次勿錯過。

吳回讀古書

吳回閒來最愛讀古書，這是數十年來的習慣。他說：「看多些書，有助於創作故事題材，及了解到人生與人性。」

以前他是導演，所以需要參考很多書籍，來豐富他的電影作品；由此亦可知他是個責任心重的人。至於現在仍孜孜不倦地看書查典，乃因為他現在是一個演員，他需要充實自己的修養，來演好每一個角色。

吳回在於「新不了情」中，扮演一個古道熱腸的老看更，時常提供捷徑，教老實敦厚的黎演持這女仔。他說：「演這個角色，只要鬼馬風趣便夠了，畫面比較表面化，但生活感很重，很討人喜歡。」

工作太忙乘機變瀟湘 廖安麗怨男友醜尖 肥又嫌肥瘦又嫌瘦

「神鵰俠侶」的拍攝已近尾聲，廖安麗最近才可鬆一口氣，因為戲份已不集中在她身上。

為了拍神鵰，阿麗足足捱了半年，在這半年當中，她認為最大的收獲，就是減肥成功。

「捱得這麼辛苦，不瘦就難呢！好彩我一直都想減肥，現在也不需用什麼減肥藥便瘦下來了，真令人開心。」

女孩子當然自己越瘦越好，不過男朋友看到阿麗日漸消瘦，我才覺得心痛呢！

「他說喜歡我胖一點，也不知道男人是什麼心理，胖的時候又說太胖要減肥，瘦的時候又說你瘦，要你增肥，其實他們才最尖呢！」

不論別人對自己的身材怎樣說，但阿麗就非常滿意目前的纖瘦模樣，有時候攬鏡自照，也有一番滿足和自慕的感覺呢。

越戰有如噩夢 與死神打交道日子 退役軍人猶有餘悸

越戰到底是怎樣的？影片裡經常可見越戰場面，但若論詳盡，該沒有一部片及得上「殘酷戰爭實錄」。很多退伍越戰美國軍人，一提起在越南的時候，他們的日子，回憶中就充滿無限的痛苦，到底在越南的時候，他們的行軍生活是怎樣的？影片的部份真實描寫是這樣子的：美軍乘直昇機到布巴以北的小村落，村民盯着他們，他們也回視村民，彼此默不作聲，曾經越共在這裡搶走食物及藥品，毒打村婦，將村長姆指割掉，只因他們曾對美軍友善並拒絕越共要求。

經過一場炮火交戰，美軍細數屍體，中尉報告有十名敵軍陣亡，無綫電傳來卻說上級不會滿意於這戰果。於是中尉只有報說是一百零一人，結果那些美軍得到空投的牛扒及啤酒以示獎勵。在戰地，那是極豐富的食品了，有時他們甚至兩週之內都吃不到熱的食品，一面走路一面發白日夢。

美軍部隊直迫市中心，一名隊員離隊失散，單獨一個人，他說出當時的心境：「只有我一個人，不知何去何從，這個念頭令我不寒不慄，那時候恐懼並不是死亡，也不是越共，而是單獨的可怕，在越南迷失了路的可怕。在一座被炸的建築物處，我碰上一名越共，我想開鎗，但不能，他也沒有向我舉鎗，我向後倒退逃走，希望走回我的部隊去。」

圖為「殘酷戰爭實錄」片中一羣已戰鬥至疲不能興的戰士。

劇本難求一等近一年 程小東專誠為嘉禾開戲

程小東自台返港，立即便進入嘉禾，傾談新片的問題。自從「生死訣」後，程小東先後過幾個劇本，不過由於劇本編寫需時，而觀衆的興趣與外埠市場的需求，經常改變，便造成了嘉禾當局不敢隨便開戲的決定。

因為程小東的導演費與武術指導費，極為可觀，嘉禾找他拍片，一定要有相當的投資方才會找他，換言，程小東開拍的新片，製作費用，一定要化一千萬元左右才行。

自「生死訣」至今，差不多一年半，儘管外國有不少電影公司找他拍片，程小東都沒有答應，因為他個人最重口齒，答應了為嘉禾執導，便只好等開了嘉禾的影片後，才談其他。

可是，這麼一來，程小東變成有好長一段日子未有開戲，迎自說，如今是一片導演。事實上，這一段日子中，程小東也沒有空閒下來，除了為港視任「射　」的武術指導外，也經常到台灣去，助老程剛任武指，總算沒有空閒下來。（章行）

今年一連幾個第一次 蔣麗萍自稱太幸運

蔣麗萍最近鋒頭很勁，自從加入港視之後，一連串的節目，令她出鏡頻頻，知名度大增。最近又出唱片，以一個新人而言，她竄紅很快。

蔣麗萍說自己是個幸運兒，今年之內，有連串的「第一次」。

「我第一次演戲，拍「我為你狂」，第一次做電視，表

她覺得人的運程與發展，似乎冥冥中自有主宰，她兜了一個大圈，始終又回到歌唱方面發展。而加入娛樂圈，本來以簽鄧氏拍「我為你狂」為第一步，結果，「我為你狂」尚未完成，她視歌兩面已打開知名度。

「對我來說，這個意外反而有利，先做電視，後上電影，觀衆對我有認識，不致太陌生。換過來，反而不會有親切感。」她希望早日上映「我」片，然後再接再勵。

蔣麗萍入娛樂圈眨眼一年，改變最大的是衣着，過去，她協助父親做生意，常要見客，打扮以端莊為原則，以藝人的角度來看，則嫌保守。現在，她穿着方面開放許多，顏色鮮

今日電視節目

亞洲電視中文台

- 1.15 午間小叙
- 1.45 戲劇：阿拉扭拂
- 2.45 太空飛鷹俠
- 3.15 澳洲沙
- 3.45 下午茶
- 4.30 開目仔時間
- 5.00 香蕉船
- 5.30 宇宙奇兵
- 6.00 我係山T女福星
- 6.25 青春三人組
- 6.50 六合彩
- 7.00 新聞報導 天氣報告 經濟快訊
- 7.28 奉告
- 7.32 雄霸天下
- 8.00 河山任飛翔
- 8.30 戲劇：新不了情
- 9.30 新聞報導
- 9.35 戲劇：劍仙李白
- 10.30 特警——五
- 11.30 新聞摘要 財經滙報
- 11.35 警訊
- 11.55 賽馬預測
- 12.55 最後新聞
- 1.10 午夜影院：[illegible]

（明日節目）

- 7.00 早晨新聞
- 8.00 開目仔時間
- 8.30 七海小英雄
- 9.00 巨人克里斯
- 9.40 曼古卡通
- 10.05 彩色樂園
- 10.30 秋克卡通
- 11.00 [illegible]
- 11.40 烏龍英雄
- 12.00 午間新聞
- 12.15 賽馬預報
- 1.15 賽馬日

亞洲電視英文台

- 5.30 開目仔時間 小指環與巨無霸 蜘蛛女俠 愛約卡通
- 6.30 占美巡警生
- 7.00 英國足球聯賽
- 7.57 適外开Q及心水配搭
- 8.00 新聞及天氣報告

- 8.34 世界網爪
- 9.35 一九一五（新片集）
- 10.35 胆戰心驚劇場
- 12.00 賽馬預測世界
- 12.30 最後新聞
- 12.40 全日播映完畢

無綫翡翠台

- 1.15 下午劇場之：「猜人」
- 2.15 婦女新姿
- 3.15 歡班小子
- 4.00 銀河鐵道九九九
- 4.30 四三〇穿梭機
- 6.00 怪物小王子
- 6.30 新聞報導及天氣報告
- 7.00 奉告
- 7.05 劇集：「神探郭富」
- 8.00 「香港八三」
- 8.30 劇集：勇者闖星
- 9.30 新聞報導
- 9.35 警訊
- 9.50 「歡樂今宵」
- 11.15 新聞報導
- 11.30 今日財經 每日一字
- 11.35 日本電影「留芳頌」
- 2.05 國語片：將相的女人 汪玲主演
- 3.45 粵語長片平步青雲（下） 任劍輝主演

（明日節目）

- 6.50 香港早晨
- 9.07 每日一字
- 9.10 四三〇穿梭機
- 10.30 粵語長片「血染蝴蝶山」 鄧碧雲主演
- 12.30 生命之源
- 1.00 午間新聞

無綫明珠台

- 4.00 芝麻街
- 5.00 小飛人遊遊童話園
- 5.25 帽子妹卡通
- 5.40 小丑馬戲團
- 6.05 三寶誤闖珊瑚島
- 6.30 體壇節目
- 7.00 新聞報導及天氣報告
- 7.30 今時今日
- 8.30 神探猛龍
- 8.35 電影：愛情案友情
- 10.45 新聞報導
- 11.00 電影：奪命殺手

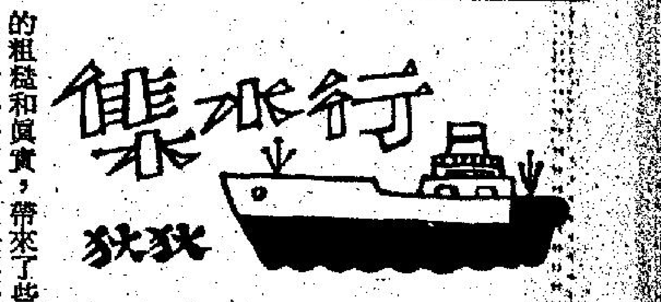

知己

現代的社會，往往忽略了深交親近的情感生活。每三對夫婦，在南加州，甚至每兩對夫妻中，就有一對離婚。老天，這是怎麼回事，那好合好散，來去自由，那熾熱的感情，祇維持兩三個月，當彼此瞭解熟識之後，現實生活中的粗糙和眞實，帶來了些許的困擾和問題，沒有人有耐心去面對，去解決，最簡單的方法是拂袖而去，不帶走些許的感傷和依戀，因為那是不合時代潮流的。甚至有專家學者寫書立著──自由戀愛，拔了暢銷書，作者還是心理學家呢！他書中鼓勵「若是兩人關係感到單調，呆滯，撥出去，不用感到內疚或罪過，因為這種關係是無法持久的」。想想看，若是兩人有了爭執，誰又會用心謀求解決之道，「算了吧！我才懶得去操這個心，另找一個不是更容易！」人們放棄了執着與努力。

現代的社會，人們可以繞地球一週，可以征服登陸月球，可是却沒人設計出一個方法，可以使兩人和平共處七天七夜。他們說，知心親密的關係，已經不合時宜，但是，我却要強調，知己親密的關係是絕對重要的，否則我們皆將失落徬徨而終。我相信你們大家有足夠的智慧去保持一種有意義而持久的感情生活，不是多與少的感情關係，而是在情感的品質上，你逾越了廣交泛愛的重量不重質的水平之上。（狄）

收養孩子很普遍 但是否血濃於水

英國心理學家阿麗絲海姆，收養了一個兒子一個女兒，二人均已婚嫁。但對於一個家庭是否有了收養的孩子，有所不同，感覺迷惑。有一本名叫「是否血濃於水」的書，分析了這一個問題，因為在英美收養孩子是極為普遍的情形，並且描述了收養子女的歡樂及缺點。

她說：「養大收養的孩子，像是養大一個生理上屬於自己的孩子。」

不過，到了相當時期之後，也就是因為他們是被收養的，引起了問題，雖然很易是為了甚麼原因引起的。

這位不尋常女心理家說，她蒐集養父母及受收養子女的意見，她也寫信給一百多名收養孩子，獲得答案的有十多歲至五十多歲的，被人養了一輩子的人。

卅多歲的湯尼佩特，是在出生六星期即被人收養了的，他綜合起來說：「你應該要知道，收養的父母是非常爵要你的，否則他們必化這麼多錢來找你及把你養大的？」

不過，也有若干收養子女對她說出相反的一方面，她承認在一個被收養的子女認為有缺點的方面，比有利的方面較多。

也許他們有更多的機會表示不滿。然而許多的父母，急於解決他們的膝下尤虛的問題，沒有想到利害的問題，他們在後發現收養的子女，想念親生父母時，就會造成難受的局面。

快樂的不少，係多年前，一個被美國華人收養的香港孩子，長大成人，還是寧願跟養父母，不跟在香港的親生父母，即是一例。

四十歲的琊蕙烈比芝，也是在出世六個星期被收養了的，現在未嫁人，她對於自己的處境快樂，她說：「除了不知自己的家庭的醫療歷史之外，一切是使我滿足的。」

有許多孩子在一個家庭中是收養的，甚至有親生的兒女也收養孩子。在一家庭裡收養的孩子是否比天然所生的，使這個家庭快樂多呢。

當然也有養父母與收養子女感情不佳的，於是就拿這做一個威脅，把他送回生父母的家裡去，但結果是使狀況更壞，這是最愚蠢的做法，與告訴養子女他們是怎樣出世一樣，他們知道身世後，永遠不安全。怎樣告訴你的子女，他們不是你所出的呢？甚至專家也有問題，阿麗絲海姆醫生說，她的兩個子女，在孩子時代對人介紹時，就說明是收養子女，在三、四歲時也不曉得問她，收養子女是什麼意思，稍為長大之後，他們對於自己如何出世及來歷，全無興趣，不會難堪。

教導他們生命的事實與意義時，同時告訴他們關於自己的出世，似乎是比較適當的時候，她也知道有許多人善於處理這件事，有由乳母告訴那個孩子，他是神仙帶來，一直到長大，他也以為這是他的來歷了。（東名）

日光對於皮膚害處多於益處

認眞來說，日光對皮膚的害處多過好處，其理由是由於太陽光是一種輻射線，包括各種不同波長的光綫，一般來說，照射到地球的光綫波長大約在二九〇到三〇〇〇毫微米之間，在其中又包括三種光綫，即紫外綫、可視光綫和紅外綫。

紫外綫和紅外綫均是看不見的，普通肉眼所能見到的光綫，可視光綫含有七種顏色，即紅、橙、黃、綠、藍、靛、紫，其中對皮膚有害的光綫，是紫外綫。

紫外綫波長不一，其中波長的，為害最大，例如在二百五十到二百八十毫微米之間之紫外綫，有最強烈的致癌作用。

所幸這種波長的光綫，被大氣中的臭氧吸收，能達到地球上的紫外綫的波長二百九十毫微米，因此醫學家所擔心的是二百九十到三百毫米的紫外綫。

由於天氣層逐年被污染，臭氧被破壞，科學家擔心患皮膚癌的人會增加。

雖然紫外綫有殺菌的作用，但會使皮膚的色澤沉着，發生紅斑。

醫學專家曾經用過動物做過試驗，証明用強烈的紫外綫照射動物後，即容易生癌。

白種人受日光曝晒，產生皮膚癌的百分比最大，這大概由於白種人的皮膚，對日光特別敏感之故。

美國癌症研究所，由試驗証明，大多數人適度的晒太陽，並不會生皮膚癌，但皮膚十分潔白的人，長久晒太陽，易生皮膚癌。

人類不斷地開發 禽獸迫進動物園

全世界最具規模的動物園──紐約勃朗克斯動物園，每年的經費二千一百萬美金，工作人員三百五十人，豢養的動物的類別達千種。勃朗克斯動園的特點，是行政、展示、管理與學術研究，合而為一。學術機構是野生動物研究及保護中心。因此，它不祇是為人類，提供教育、娛樂的場所，而且在保護自然方面，盡了最大的努力。

由於人類不斷地開發，使野生動物生息繁衍空間，一天比一天縮小。據估計，目前世界上每一分鐘便有五十畝（二十公頃）的熱帶森林遭破壞。此種跡象，顯示一個事實，那就是，許多珍禽異獸，為人類所熟悉的，本來是到本世紀末，都要一一地絕種。諸如川康邊境的熊貓，西非高山上的大猩猩，西伯利亞的雪豹等。

美國的國徽──兀鷹也是瀕臨絕種的稀有動物之一。不久以前，科學家將白鳥巢中偷出來的一隻蛋，在聖地牙哥動物園孵出一隻幼鷹。孵出時它自己走出，重量約七安士。動物園管理員，用剁碎的鼠肉和溫水餵它。由於像這類的兀鷹，美國可能祇有二十隻左右。所以用人工孵化出來時，科學家非常地重視它。就好像伺候太子臨盆一樣。

為了保存像上述的稀有野生動物，勃朗克斯動物園，有一部電腦對這些被關在籠子，面臨絕種和可能對繁殖的對象，進行追蹤記錄。也設有精子銀行，將它們的精子與成熟了的卵子保存，準備繁殖或予以人工受精。更設有醫療中心替園裡或自他處運來的動物診治。不久以前，勃朗克斯動物園，發現那些由南部非洲運來的大角羚羊，奄奄一息，缺乏生氣。他們擔心不祇是難以繁殖，就連生存都有問題。專家研究的結果發現它們體內缺乏某種化學元素，經獸醫為它們注射以後，便顯得生氣盎然，康健活潑可愛。──當然，種種野生動物身體構造各別，習性相異，倘若發生問題，並非說很快地就可以獲得解決。

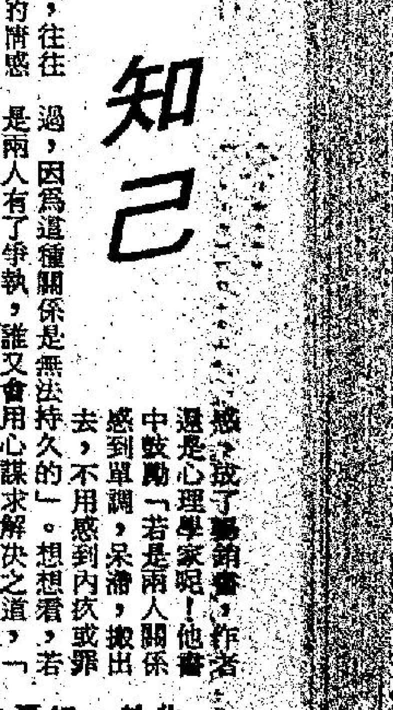

獨白

才女白韻琴從法國回來了，她很高興地告訴我，在法國遇上好些朋友，例如李翰祥、葉楓等，他們幾個人一齊去看表演，食餐，玩得好開心。

在遊法期間，白才女的一本著作出版了，書名叫「獨白」，先看「獨白」封面，立刻聯到了一些，繪畫的將白小姐劃到表情，綿綿的，雖則面型與五官却繪得很相似，但欠缺了那份嬌與柔。

白韻琴稱，皆因那人是劃慣武打卡通漫畫，而且又是描繪男性居多，故才有將她劃成卡通式，失去眞實感。

以前看過白韻琴的著作，封面大多用其彩色以吸引程度計，當然是用彩色相了，可幸，「獨白」內容變不錯，字行間的眞切，令你對她多了一份了解。

能夠擁有萬千讀者的，當然是不簡單，世看白韻琴在近年間連續出了幾本著作，成績倒相當理想，在此預祝新刊之「獨白」，銷路成績更跨進一步，那麼，大概可彌補白小姐此刻失戀之心情。（雲）

信佢都死 其來有因

「信佢都死」，原來這句話也非虛假，尤其是那些所謂商業巨賈，高層人士。

本客友人從事傳界工作，有幸一天訪問一個執本港地產牛耳集團的主腦，原來對公衆說的話和私人說的說竟截然不同。

友人稱：「接受訪問時，他說九七不是問題，他公司對港極有信心，生意可照做，錢可照賺。」這個意話當然見報。

但私底下該巨頭問及人對港有否信心，友人答稱沒有，該巨頭竟然點頭，說：「我都係咁話。」

此巨頭的用心也許良苦，用意也無可厚非，不過，張着眼睛說瞎話，就有點那個了。

麻漆層層相疊 產生脫胎漆器

夾紵漆器是一種以特殊方法製製胎體的器物。因其內裡未藏木製或金屬的底胎，近代俗稱脫胎漆器。宋司馬光（資治通鑑）卷二〇三胡注曰：「夾紵者，以紵布夾縫為大像。後所謂麻主是也。」漢許慎（說文）：「紵，檾屬，細者為絟，粗者為紵。」隋陸法言（廣韻）：「紵，麻紵。」因此可知，夾紵漆器即為麻與漆層層相疊，互相粘結選固所成的器物。對日抗戰時在湖南長沙楚墓多次發現戰國時期楚國的漆器，這批器物中有木胎、皮胎及夾紵胎的。其中一件彩奩即以數層麻粘結漆灰（生漆混以磚、瓦、骨、角等研磨成的灰）製成胎體，表面再以朱、黃、綠、黑、白等色彩繪紋飾。所以我國在戰國時期已有夾紵漆器。近年在長沙馬王堆等處出土的漢代漆器有勺、盤、盒、奩、杯、枕等，其所用內胎為木胎和夾紵胎。一九一六年至一九二四年日本考古學家在朝鮮樂浪陸續發現漢代古墓，掘出許多漆器，其中數件杯、盤上有銘文，中有夾（俠紵）紵一辭，據報告，器內仍心保留木心為胎，製作時在木胎的兩面用漆黏貼紵布，並刮以漆灰，同樣手續反覆進行數次即成。具有木胎的夾紵器，是否為漢代此類漆器的特殊製品，或有其他原因，是値得研討的問題。

佛教於西漢中葉傳入我國，東漢時廣為流佈，遂有建寺廟、塑佛像的要求。六朝塑製佛像風氣更盛，由於夾紵製作大興，夾紵佛像更為盛行，從此，佛像漸成為夾紵產物。宋元以後，夾紵也被稱為「搏換」、「搏丸」、「脫紗」、「脫活」或「活脫」，製器技術仍沿襲相傳。

從漆樹上取出的汁液即為生漆，置入布袋中過濾雜質後，即可使用。生漆在日光下邊攪邊晒，脫水百分之三十後成為深色糊狀流體，稱為熟漆。另一種煉製熟漆的方法，是將生漆置於鍋中，以文火邊煎，煎時亦需不斷攪動，使水份蒸發三分之一左右時即可。生漆可作底或拌製漆灰塗壞縫隙，而熟漆多用調色、罩漆及配製其他裝飾漆器表面的桐油漆、退光漆等。

夾紵漆器雖無內胎，但製作時需在類似胎體的模型上翻製，等成形後再將模型除去。製作杯、盤、碗、缽、罐等簡單且規形狀的器物時，多用木製模型，製作人像及造型複雜的器物就需泥塑模型。製作物的第一步是在模型表面塗敷一層薄泥，可以方便木模的脫除，再以小塊細麻布塗生漆，將之均勻的貼於泥木模上，以漆灰填平空隙，陰乾再用同樣手續糊裱第二層麻布。較大的器形還需多貼二、三布層麻布。漆的乾燥方式很特別，糅過漆的器物，應放置在濕度較高的陰室中，漆液吸收濕氣中的氧才易於乾結凝固。陰室最好利用地下室，溫度在攝氏二十五度至三十度之間，相對濕度應保持百分之七十五至八十五。麻布裱法完成即可除去模型，經打磨後再塗

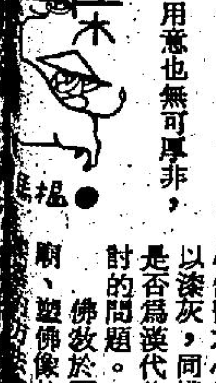

南聯入貨時機未到

市場仍盛傳可能加息

據指出，港元及美元的兌換量，只佔本港外匯市場總成交量的百分之五至十五左右。在交投活躍的一日內，本地外匯總成交金額在五十億至八十億美元之間，

……當港元滙率指數下挫百分之十八時，甲類消費物價指數價上升百……

……及亞太區商人銀行業務。廖氏在百利達銀行之工作現已由區伯輝負責。廖氏在銀行界有超過二十年之經驗，加入百利達銀行以前，曾服務於美國銀行及摩根銀行。

……則未有交投。

業內人士指出，雖然中區寫字樓有被分化的……

市場仍盛傳可能加息

各方均不願見銀行再加息來挽救港元，然而，外滙市場盛傳加息仍甚囂塵上，謠傳在短期內不排除可能加息三至四厘左右。

站在工商界的立場，獨沾一味靠加息，不但增加經營成本，還直接使通脹率惡化。

本港的銀行家却力排衆議，認爲爲了保衛港元不致進一步貶值，再次大幅度提高利率，也許是有必要的。

他們說，在現時的十六厘最優惠利率之上，起碼要再加息兩厘，甚至三厘。

銀行業人士說，雖然高利率對經濟有破壞作用，但估計利率的新高水平可能持續數月之久。

外滙交易員及分析家說，任何行動的時機並不明確。他們指出，本星期裡港元的表現非常穩定，兌美元徘徊於八點二〇至八點五〇之間。

他們表示，市場正緊張不安地期待港府提議的貨幣方案，但星期三的立法局會議中無發表。

銀行家覺得值得實行的措施之一，是要求兩間發鈔銀行在發行港元時，必須把等值美元存入外滙基金，而不是存入港元。

一位外滙交易員說，如果美元兌港元的滙率定在七點五港元水平，而市場滙價則爲八點五港元

據指出，港元及美元的兌換量，只佔本港外滙市場總成交量的百分之五至十五左右。在交投活躍的一日內，本地外滙總成交金額在五十億至八十億美元之間。

從本港的經濟表現衡量，港元對美元的實際價值，現在應該是六點五至七算。

他說，港府當局已盡力保護港元，令滙率從九月二十四日的九點六算高峯，回落至八點五附近。

不過，景泰基金亞洲有限公司的首席經濟學家祁連活在一篇名「如何拯救港元」的文章中，提倡實行一個制度，不必港府當局出手干預市場。

他說，港元應以指定的外幣價格發行，而不是如今一般用港元負債來交換。

祁連活說，銀行系統必須用實際的資產來製造貨幣。他又指出，以銀行買賣形式呈現的市場力量，足以穩定港元的滙率。

股壇

本港及海外地產市道放緩影響 建煌週息率七厘難吸引

建煌新記八二至八三年度獲利六百二十二萬元，較去年減少百分之三十三。在地產市道不景而主要靠地產物業爲主的公司，純利大減是在所必然的。該公司七二年發行新股以收購物業及建築公司，八〇年供股，吸收了四千七百萬元，以利投資及減輕銀行負債的利息負担。該公司現時落成的商業大廈，估計亦不易獲利，繼而轉移投資美加，不過該地區經濟不景，物業市道亦屬呆滯，難有大作爲。該公司純利以建築爲主，另有電子業及無綫電話等製造。目前市價爲三角五仙水平，市價盈利相當多，息率七厘，不宜貪平購入。

建懋國際八二至八三年度虧損三十五萬元，而八一至八二年度則有獲利二百三十七萬元，另有非經常性盈利九百七十萬元。該公司在八一年中由績威有限公司收購百分之四十九，再發行六千萬股，每股四元二角五仙，收購嘉輝百分之八十一，進而擁有澳門氹仔十點九英畝土地。

澳門氹仔計劃在八二至八五年內分階段建成住宅及商用單位，於今年修改圖則，開始發展，現已投入七百多萬元資金，只是澳門地產不景，及香港，亦不易估計，銷售情況不明朗。

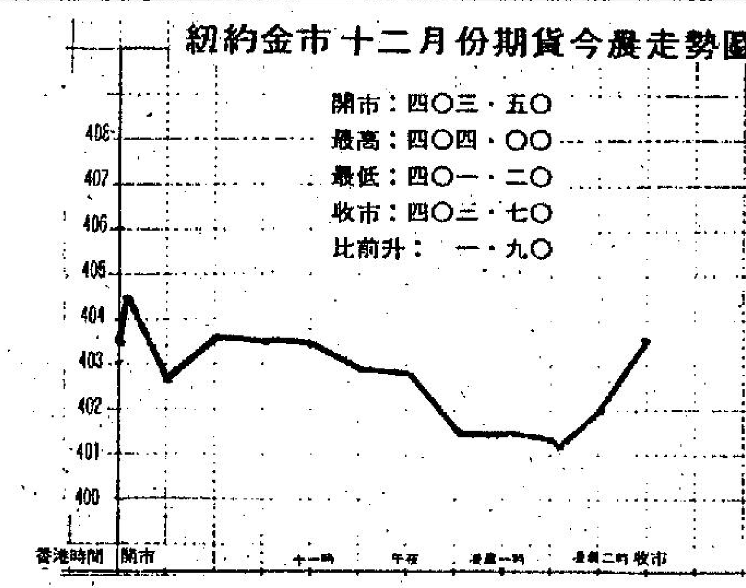

主要股市收市指數

	收市		比前市升跌
紐約杜鐘斯指數	一二六一·三八	升	一·七三
運輸股	五七七·〇四	跌	一·三二
公用股	一三七·三八	升	〇·二四
普通股	五〇〇·七六	升	〇·一七
多倫多綜合指數	二四八七·〇〇	升	一八·八〇
能源指數	三六〇六·九〇	升	一一·一〇
倫敦金融時報指數	六八六·〇〇	跌	六·一〇
星洲海峽時報指數	九四五·七六	跌	一·六八
今晨東京杜鐘斯指數	九四三一·五六	跌	四〇·七九
雪梨普通股指數	六九五·四〇	升	〇·一〇

金股指數

	收市		比前市升跌
南非金礦股指數	七七二·四〇	升	二五·六〇
倫敦金礦股指數	五四八·九〇	跌	一三·八〇
多倫多金股指數	三九五四·〇〇	升	一九·〇〇

上述資料由加拿大宏發証券提供 H258211
RICHARDSON GREENSHIELDS OF CANADA LTD.

大通經濟學家稱 地產市明年復甦

【本報訊】美國大通銀行國總裁兼經濟學家殷普（W. SHARP）指出，近期大量工業訂單湧至本港，將有助抵消本港明年面對的經濟困擾。

他表示，出口所獲利潤將令廠商擁有足夠美元，同時對投資者信心亦有所加强。

另外，他又預料地產市場的長期低潮在明年應結束，屆時將開始緩慢的復甦。

談及新興的工業國家及地區——香港、南韓及台灣，他表示各地出口貨量今年來已强勁增長，今年頭八個月南韓即增長百分之十七，香港亦增長百分之十。

不過，在總值方面增長則未見特別，反映削價競爭之烈。

他稱，增長仍屬與貨性，將會帶動各地經濟回甦。另外，雖然新加坡亦屬一新興工業國，但明年的發展將有別於南韓、香港及台灣。

他解釋，由於新加坡一年出口爲石油產品，而印尼及馬來西亞需求減少，新加坡的經濟增長亦會放緩。

電子於八六年底將成最大製造業

【本報訊】康力投資有限公司執行董事彭傑文估計，電子業可望於八六年底取代製衣業，成爲本港最大的製造業。

他指出，本港首六個月電子產品出口佔出口總值的百分之廿一點九，較去年同期上升百分之二點二，僅次於成衣的出口總值。

彭傑文認爲，短期內本港電子業前景十分美好，但長遠來說，特別是未缺乏港府協助，亦未能盡早成立微型系統研究所，則將被南韓、台灣及新加坡所趕及。

滙豐經濟月報指出 港府與銀行會商會有數項救港元辦法

【本報訊】昨日發表的滙豐銀行經濟月報指出，在過去幾個月內本港實質經濟强勁復甦，可惜被政治憂慮所帶來的金融風波所掩蓋。

月報指出，香港金融環節很久沒有經歷過像上個月內的猛烈沖擊，但事後再一次証明金融系統基礎仍然健全。目前穩定港元已成當務之急，惟政府當局仍未採取即時行動以減輕因前途問題所帶來的公衆憂慮。

近期的事件已明顯反映出，香港前途不明朗所帶來的風波必須盡快掃除。

該月報又披露，政府在上月港元急跌至九六算水平時，曾召集銀行家及經濟學家研究保衛港元的長遠政策。據悉，目前會上已商討出數項可行的辦法以穩定港元，而政府亦宣佈外滙基金將在釐定港元滙率時扮演更重要角色。政府的聲明加上銀行公會加息三厘，已令外滙市場交投回復秩序，港元亦回挺至八二算水平。

月報稱，本港製造業如預料中是對美國市場快速復甦反應最快的環節。至今年八月止三個月內，本港出口貨值較今年首季劇增百分之五十四。雖然港元疲弱，但出口價格迄今僅上升百分之五，就算以實質計算，出口仍有百分之十的增長，令財政司在中期經濟報告中預測GDP今年增長率爲百分之四至六顯得可信。

製造業的蓬勃現象估計可維持至明年，原料入口今年首季下降後，第二季已回復上升百分之十八。廠商手頭上的訂單過去幾個月來平均每月增加百分之二至四。工業用電量亦上升百分之八至十。大型工廠僱員人數據報在七月止一季內上升百分之三點九，即僅有九萬九千人仍失業，百分之三失業率被視爲正常，因此八四年初本港應可達至「全民就業」，服務行業亦會復元。

建造業則有點例外，由於物業市場仍存在業

響，當港元滙率指數下挫百分之十八時，甲類消費物價指數便上升百分之八點三，一半是由於本地消費力仍低所影響。

財政司彭勵治爵士已向下修訂私人投資的估計，物業市道持續衰退已令新落成樓宇及建築工程減少，估計減幅約爲百分之十五。另外，廠房、機器及設備的投資亦不可過高期望。今年上半年入口資本財已較去年同期縮減，顯示私人投資已裹足不前。公共工程月報指出，公共工程看來今年亦會減少開支，但仍會按計劃開展工程，如房屋署及港島地鐵支線工程仍繼續。

對未來本港行政模式的憂慮，上月令港元創一年以來新低點。中共外交部官員一則聲明英國在一九九七年後在港將無角色扮演，即令港元跌破八算。九月廿二及廿三日的前途談判令港元兌美元跌至九六算的最低水平。

在同一週內，政府採取果敢行動接管恒隆銀行，分析家認爲政府的行動是重申對整個銀行系統的信心表現。同是，不負責任的謠言亦令新鴻基銀行出現改組情況，百利達及美林取得新鴻基有限公司的百分之五十一股權。

新鴻基銀行人事變動 廖百禧任最高主管 馮景禧非執行主席

及亞太區商人銀行業務。廖氏在銀行界有超過二十年之經驗，加入百利達銀行以前，曾服務於美國銀行及摩根銀行。

馮景禧將爲新鴻基銀行非執行主席，並繼續爲新鴻基有限公司及新鴻基證券有限公司之主席。劉玉泉則辭去銀行副主席及董事總經理之職，但仍繼續爲新鴻基銀行、新鴻基證券及新鴻基有限公司之董事。

另一方面，新鴻基有限公司董事會昨日宣佈派發截至八三年十二月卅一日止期間中期股息每股二仙，即爲八三年七月廿六日寄予新鴻基證券及新鴻基銀行股東之改組文件上所載。中期股息將派發予於八三年十月卅一日已登記在股東名冊之股東。

該公司將於八三年十月卅一日至十一月五日（首尾兩天在內），暫停辦理股票過戶登記，如欲過戶而享中期息者，須於一九八三年十月廿八日下午四時前將有關股票送交該公司股份登記處辦理過戶手續爲要，股息單將於八三年十一月五日或以前寄出。

酒店房間爆滿 爲四年來罕見
富豪集團公關劉美梅稱

【本報訊】自九月中開始至十一月左右，爲旅業之旺季，今年同期來港之遊客數量且有大量增加的情況，各酒店房間均告滿額，業內人士指出，這個情況爲近四年以來所未見。

麗君集團公關劉美梅對本報記者表示，現時各酒店房間之供應異常緊張，甚至出現旅客需要棲身九龍塘別墅或在機場輪讀訂房之情形，這爲酒店業人士今年所估計不到的事。

劉氏表示，由於業內人士對今年業務雖然看好，但未料到興旺至如斯境地，遂在安排管理上十分緊張。特別由昨日至本月十五日這數天內，房間供應可能會出現高潮。

劉美梅指出，今年酒店房間之需求劇增，主要原因有數點：包括九七問題令世界各地對香港更受人注意、港元兌其他外幣均告下跌、歐美之經濟全面復甦等。

此外，劉氏認爲東南亞其他地方之動亂較多，亦是促使外國遊客將旅遊目標轉投香港的原因，其他如大陸之秋季交易會等等，亦是促使今年酒店業「旺上加旺」的原因。

瑞士染廠斥資置業 總商會稱歡迎投資

【本報訊】一位地產業人士稱，現時商業樓宇之出租率仍能維持以往的水平，租金雖然偏低，但租價之跌幅較買賣交易價爲慢，反觀商業樓宇之買賣，因供求關係，樓價跌幅頗大。

據統計至八三年首七個月，新寫字樓之落成面積約共達六十五萬八千平方呎。成交買賣價以尖沙咀區計，每平方呎由六百四十五元至九百

業內人士指出，雖然中區寫字樓有被分化的趨勢，但中區將仍爲金融及國際機構之首要所在地。八二年中區寫字樓之空置面積爲十二萬二千八百平方米，佔全年寫字樓空置面積約百分之二十三。

此外，目前一家著名的瑞士染料製造商，與泰華置業達成一項交易，購買泰華在荃灣東區德士古道的廠廈，業內人士估計，該項交易數額達二千萬元。

香港總商會執行董事麥理覺表示，很高興看到一家世界著名的瑞士公司這個時候在港進行一項龐大的投資。他相信該公司將會在中共、本港及鄰近地區取得很大的成功，該公司這種長期的投資會受到本港及鄰近地區的歡迎。

怡和前主席紐璧堅相信 港能克服經政困擾 前途會談可望滿意

【本報訊】怡和公司前任主席紐璧堅先生前晚在倫敦市一個重要場合發表演說。他指出以香港人的勇氣及精神，香港定會克服目前的經濟及政治困擾。

紐璧堅先生在GUILDHALL發表演說時指出：「香港市場曾經經歷過不少起落，而目前香港正處於低潮。但是，以香港人的勇氣及精神一如以往，香港將會達到另一次復甦。我深信這些特質定能使香港克服目前的經濟及政治困擾。同時，英國政府亦決心協助香港，努力謀求與中共在會談中達成滿意的解決方法。」

紐璧堅以主要嘉賓身份出席爲慶祝仲量行成立二百週年在GUILDHALL舉行的晚宴，當晚共有嘉賓六百人。

美英股市
美股榮辱互見 展望見千五點

【紐約十三日路透社電】華爾街股價今日收市時榮辱互見，但一部分藍籌股於收市前數分鐘躍升，扭轉了一連串下跌。

今日大部分時間處於不穩定的情況中，杜鐘斯工業平均指數升了一點七三，收一二六一點三八。

然而，下跌的股份却多於上升的，下跌的有八五六隻，上升的有六五五隻。

成交量由昨天的七千五百六十萬股，減少至六千七百七十萬股。

下午因技術上的問題，紐約證券交易所今日下午停市了半小時。在停市期間，杜鐘斯指數下跌了數點，於恢復交投時，買家大量吸入電報及電話，萬國商業機器，及通用汽車等股份，將指數推高。

其他的汽車股亦上升，因爲汽車廠機構報告銷量增，兩股拆細爲三股的福特汽車股，升二又八分三，而爲六八又八分五，交投甚盛。佳士拿升一點四一，而爲卅一又八分七。

美國電報及電話成交最多，升八分七，而爲六五又八分一，成交一百五十萬股。

萬國商業機器升一又八分一，而爲一三三又二分一，該公司明天便宣佈它的第三季盈利。

分析家說，萬國商業機器的盈利報告對大市的走勢，可能有深遠的影響。

巴里巴斯公司的研究主任奧特朗說，如果萬國商業機器的盈利較預料的爲高，它可能成爲股市的催化劑。

奧特朗說：「下一個走勢說是升市。」

以明尼亞波里斯爲基地的波斯和夫公司的格蘭維爾相信，「市場的調整，此際遠遠落在我們的後面。」但他又說，近日人們又對利率顯得關心。

格蘭維爾認爲在未來十二個月內，杜鐘斯指數會升至千四至千五點。

今日早些時候，聯邦儲備局副主席馬丁說，長期的利率，仍會相對地高，因爲預料赤字會很龐大，但赤字是否會與會龐大，仍在未知之數。

所羅門兄弟公司的經濟學家科夫曼說，只有在數個月內將利率降低，較低的預算赤字才有可能。

分析家說，投資人士對今日的消息，視九月份的零售價升了百分之一點六，可能感到驚訝。八月份的修正數字則爲下降了百分之一點六。

投資人士關心經濟活動銳增，可能是過熱情況的訊號，這可能使利率上升。

在活躍的股份中，通用汽車升一又二分一，而爲七十八。公司報告它十月初的銷量增加了百分之四十七，但亦說，零件的缺乏阻延了某些新車的生產。

【倫敦十三日美聯社電】受到華爾街股市下跌的强烈影響，倫敦証券交易所的股價今日下跌，交投稀少。

經紀說，政府公債，早段微揚，尾段回軟。個別無變動，其他下跌主要工業股卜內門和基斯乾及納十二個半便士不等，買家很少。

國福德下跌一至二便士，葛蘭素下跌十便士而爲七〇〇。

世界最大紙廠與出版公司之一的列特國際宣佈它要於明年找零它的每日鏡報集團的股份的股價在証券交易所上市，公開發售。列特的股價收市時升了十八便士，於宣佈前曾一度升至三三八，而以三三二收市。

英國石油跌四，收四三〇，寶馬跌四，而爲一五三，蜆殼跌六，而爲五七六，海外跌下，而爲六一九。

銀行股跌五至七便士不等。

金礦股升上五至五十仙。

金融時報三十種工業股指數六八六，跌六點。

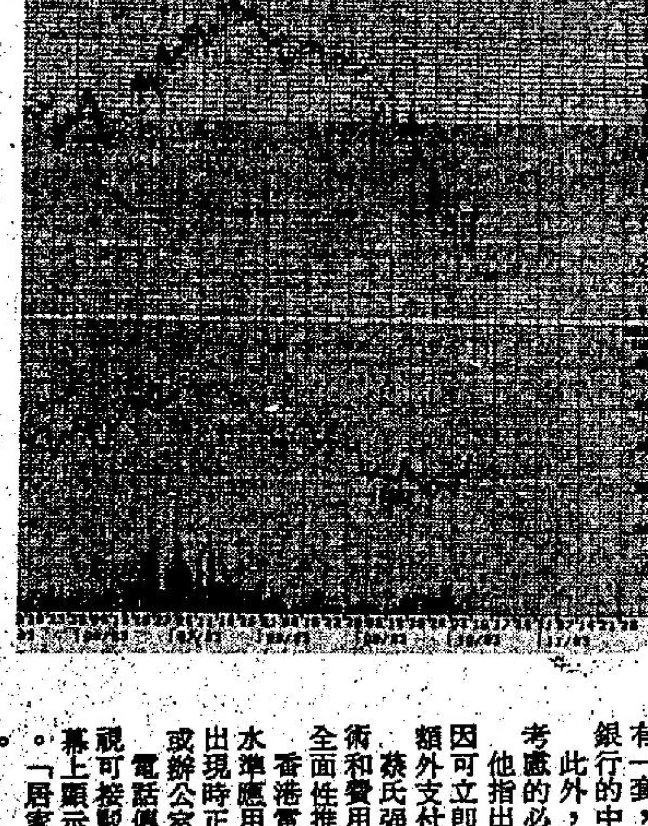

——圖表由走勢學會提供——

隆豐一元二有承接力

隆豐國際在一元五角水平滑破了敏感三角形底部之後，走勢如直綫下挫，至一元二角始獲承接力，短期料在這區域打橫。

董浩雲航運集團已收購大德貨櫃

【本報訊】加拿大太平洋輪船公司、比利時航運公司與藍氏航業集團基本上已達成協議，川航歐洲至美國東岸的大德貨櫃航運公司將於八四年一月一日由藍氏集團完全擁有。目前加拿大太平洋輪船公司、比利時航運公司與藍氏集團各擁有大德貨櫃航運公司三分之一股權。此舉將不會影響大德貨櫃每週定期的貨運服務。

加拿大太平洋輪船公司、比利時航運公司及藍氏集團的曼徹斯特輪船公司將繼續聯合以目前行走的船隻經營由歐洲至加拿大蒙特利爾的貨運服務。加拿大太平洋輪船公司則將合組新公司並繼續與曼徹斯特輪船公司作經營聖羅倫斯聯營貨運服務。

有關詳情將於不久公佈，而上述的變更將不會影響大德貨櫃航運公司的一貫服務質素。

澳門設金融中心 邀外資銀行研究

【本報訊】金融分析家對澳門發展成爲一個國際金融中心長遠展望感到審慎樂觀。

澳門政府今年一月須發展六間國際銀行在當地開業的牌照，是發展國際金融中心的第一步。

除准許外資銀行在澳開業外，澳門政府同時邀請銀行的行政人員參與發展計劃中的金融中心。

渣打銀行及歐亞銀行已劃定負責研究設立本地外滙及貨幣市場。國際信貸商業銀行及法國東方滙理銀行則研究如何促進澳門的對外貿易。

法國國家巴黎銀行及萬國寶通銀行則應邀研究訓練財政部金融人員以管理澳門的海外資產。

澳門政府同時計劃設立離岸銀行中心，並正在草擬有關法例，準備在明年初公佈。

一外資銀行家表示，澳門外滙管制不嚴，營利稅亦低，具備成立金融中心的條件。

萬國寶通銀行負責人表示，澳門分行在五月開業後，存款比預料中增多三至四倍。

不過，另外一些外資銀行家則表示，由於缺乏投資意願，澳門貨幣市場甚難打開局面。

另外，澳門元目前仍與港元掛勾，但却只佔總貨幣供應的百分之廿五。外資銀行家認爲，在缺乏金融統計數字下，澳門投資者對於存款稅及揸研存款的新金融工具均反應有保留。

澳門經濟司高樹培表示，政府深諳本土市場存在各種限制，但由於澳門未受經濟衰退太大影響，因此若經濟再起飛時，金融活動亦會蓬勃發展。

股市經濟版

南聯入貨時機未到

，與最高點六元跌幅僅百分之十五，是跌市最佳避難所，後市走勢未明朗之時，暫時未適宜作中長期投資。

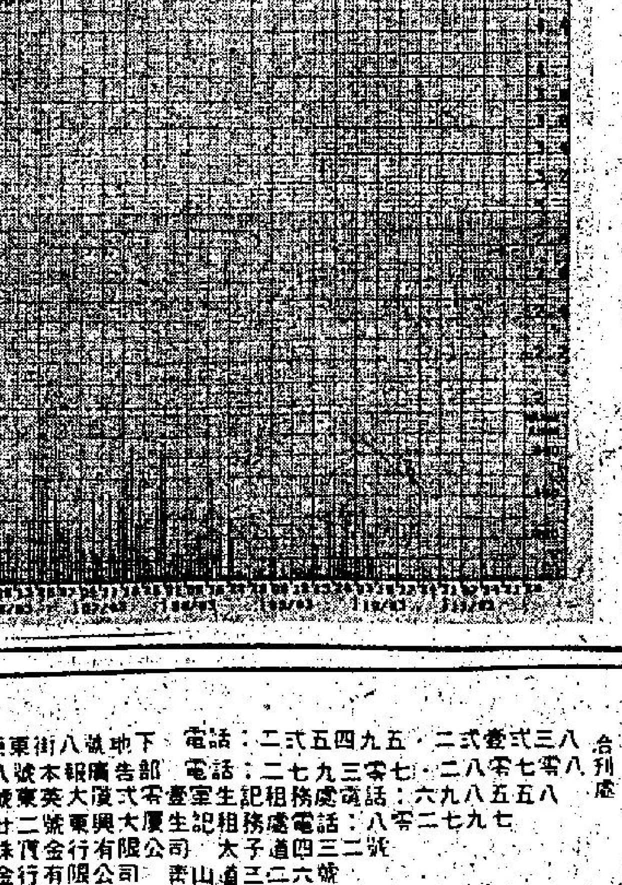

——圖表由走勢學會提供——

「家庭銀行」將成爲事實 不會導致銀行分行縮減

【本報訊】電話傳視「居家理財」系統，通過電話傳視接駁銀行電腦，把銀行服務伸展至家中或辦公室。該種系統的推行，將會導至銀行縮減銀行分行。

本港數家銀行正考慮該個主意，每個系統成本僅一百萬元，便可提供服務，比經營一間分行成本爲低。

美國國際商業銀行經理蔡炳忠表示，該種系統的推行，並不會令銀行縮減分行。

他指出，正如自動提款機一樣，該種系統只不過是一種新服務提供，銀行在有需要時照樣增設分行。

但他却認爲，目前推行該種電話傳視系統尚有極大之技術困難存在，因爲每間銀行的電腦系統均不同，美資、英資和華資的銀行管理方法又另有一套，故確實全面性推行尚有研究的必要。各銀行的中央電腦記憶系統負担又不同。

此外，安設該種電腦系統費用不菲，銀行實有考慮的必要。

他指出，大機構如大客戶可能極需此種服務，因可立即知道財政狀況，但普通客戶，則要考慮額外支付的費用。

蔡氏强調，目前對推行該系統的最大障礙是技術和費用問題，短時期個別銀行推行是可行的，全面性推行尚要一段日子。

香港電話集團董事霍加讚揚本港銀行界之服務水準應用新科技以增强對客戶服務之努力。他指出現時正是利用電話傳視把銀行服務伸展至家中或辦公室內之良機。

電話傳視部經理侯城士先生解釋，通過電話傳視可接駁銀行之電腦，所須資料可在一般電視螢幕上顯示。用戶利用小型鍵盤可向電腦發出指示。「居家理財」系統可不分日夜天天爲用戶服務。

本港是被認爲具有推行該種系統的最佳結構。該系統提供的服務，除家庭銀行外，尚包括購物和廣泛的資料服務。

香港人多數擁有電視和電話，方便接駁該種系統，可容許在家中或辦公室內工作，減少商業中心的擠擁。

旺角新興五月花酒樓
每日下午三至五時特設
羊城午唱 粵曲音樂欣賞會
杜宇主理領導·胡章堅司儀
唱片紅星主唱 廣東音樂演奏

商業

合刊處
一 中區辦事處利源東街八號地下 電話：二式五四九五·二式壹式三八
二 灣仔分域街十八號本報廣告部 電話：二七九三零七·二八零七零八
三 彌敦道壹零零號東英大廈式零壹室生記租務處電話：六九八五五八
四 旺角荔枝角道廿二號東興大廈生記租務處電話：八零二七九九七
五 九龍城周生生珠寶金行有限公司 太子道四三二號
六 青山道周生生金行有限公司 青山道三二六號
七 尖沙咀周生生珠寶金行有限公司 彌敦道二二九號
八 旺角周生生珠寶有限公司 彌敦道七零七號
九 深水埗周生生珠寶金行有限公司 大埔道四七號
（十）油蔴地周生生珠寶金行有限公司（彌敦道五二號）
（十一）紅磡周生生珠寶金行有限公司 蕪湖街九九號
（十二）荃灣周生生珠寶金行有限公司 荃灣青山道一九九五號C
（十三）元朗周生生珠寶金行有限公司 元朗青山道八七號
（十四）九龍太子道一五七號彌敦道交界東平大廈地下親紅屋
（十五）荃灣周生生珠寶金行有限公司（衆安街六十一至六十三號）
（十六）紅屋兒童用品公司（九龍城獅子石道44號地下）
（十七）親紅高級童裝公司（獅子石道四號地下）

分類廣告 效力大 收費廉
每段大字四個，小字三十四個，每天三元
日晚聯刊，每天六元，彙類每天四元
不折不扣，以四段爲限，聯刊不在此限

中英電腦即時選·彩視錄影助客專事來12載誠信穩健無看更客免驚疵
幸福婚姻顧問有限公司
自置尖沙咀河內道2號5樓歡迎比較 十至八時③689986③665857
求偶集中地優客萬千供擇配 佳偶過世界佳偶請臨此中求
謝傳播界289次訪問美加澳設分行

徵求

你要學嗎
你能運用正確文法寫流利英文嗎？H531911★英語對答嗎？

招生
地下招租 荃灣河背村31地下鐵站交通近大窩口 來函香港郵箱六九六三請

招租

租售
中環商厦 荷李活道里 百餘呎寫字樓有裝修冷氣機入伙擔保書發售 售午電H五〇〇七三二

婚禮錄影 喜慶壽筵 兒女滿月 工商社團 特價二佰元 電O-438012 或744761O 8·76

蘇杭女中醫 推拿男女皮膚護理 暗瘡雀斑11時起西根治 菜街180號五樓A座 電K921992

醫藥

苗樂天醫精
全港獨一·日本痔科 歷史悠久·遠近知名 無痛新法·首創人
痔瘺
立止痔血脫肛
無痛新法·不用割 三天脫落·照常工作 遠年痔管·腰痛·永除根 檢驗免費·有女助理
旺角彌敦道654號全科醫務所九樓 電話K九六二二式四二
（醫法獨到·保證滿意）

你就是救星
垂危的病人急需輸血
請即到紅十字會捐血
電話：二一八二零式壹

啓事
鳴謝僑港惠州同鄉總會

吳景雲 中醫
喉痧喉癰 喉痛喉癬 陰虛喉爛 雙單喉症
即日見效·限日痊癒
館址 旺角西洋菜街 九龍先施百貨公司對面
由通菜街門上電梯按（2）字

列根批准成立競選委會
將與布殊拍檔爭取連任

【華盛頓十三日美聯社電】列根總統週四批准成立競選運動委員會，協助他參加一九八四年的總統競選，爭取連任，並由副總統布殊作為競選夥伴。

共和黨參議員拿蘇特是競選運動的總負責人。他說：「我深信……列根總統會成為下一任總統的候選人之一，爭取連任。」

拿蘇特是共和黨主席兼列根上次競選運動委員會的主席。他說將於下週一正式成立競選連任委員會，並會向聯邦競選委員會提交一切所需的文件。

列根知會拿蘇特着手籌備競選連任後，拿蘇特在白宮的私用車道上向記者宣佈成立競選委員會的消息。

拿蘇特說：列根總統下週一會簽署授權書，正式授權成立競選委員會，同時正式成為下一任總統的候選人之一。

他說：列根會待現屆國會會期於本年十一月底屆滿時，才正式宣佈參加競選。

拿蘇特說：列根總統認為在國會會期結束前正式宣佈參加競選，會使他的言行顯得有政治動機而「有損他的信譽」。

拿蘇特說：「我認為他（列根）押後至本屆國會最後休會時才正式宣佈參加競選的立場是正確的。」

倘兩個裁會核談會均失敗
美將考慮蘇建議
把談判合併為一

【布魯塞爾十三日美聯社電】美國高級官員今天說：如果現時兩個美蘇核子武器談判破裂，列根總統的政府可能重行考慮對蘇聯所提出把談判合併的要求作出讓步。

這位要求不要透露其身份的官員所作的上述言論，是評論蘇聯官員「暗示」說，如果美國開始在歐洲部署遊弋及潘興二型飛彈，蘇聯可能退出日內瓦中程核子武器的談判。

週四早些時候，美國武器管制及裁軍局長阿迪曼向北約代表報告於局在會談中的最新策略。

阿迪曼和盟國亦討論歐洲的和平運動，該運動現正策動於本月舉行大規模的示威，反對美國的飛彈部署。如果日內瓦談判失敗，該項部署定期於十二月實行。

蘇聯要把削減戰略武器的談判（討論長程飛彈）與歐洲中程核子飛彈的談判合併舉行。

迄今為止，列根政府仍拒絕該項合併的建議。

這官員說：「如果談判不成功，長程的與中程的，我們會於稍後再行考慮。」

他說：政府要把談判分開來舉行，因為這會使一項限制較短程的武器的協議，較易達成，北約方面將有五七二枚潘興二型及游弋飛彈，而蘇聯方面將有大約三五一核三彈頭的ＳＳ二〇型飛彈。

超逾百萬韓人 冒雨參加國葬

【漢城十三日法新社電】今日於此間為週日在仰光被炸彈爆炸殞命之十七名韓國官員舉行喪禮後，今日估計近百萬冤衆於此間怒責北韓。

在覆滿菊花的死難者靈柩以國葬儀式下葬後，早晨細雨濛濛，弄得濕透的裕島廣場上的儀式便轉變為龐大集會。

漢城曾就仰光中心烈士陵墓炸彈爆炸殺死四名閣員及其他官員指摘平壤，並聲稱被緬甸當局捕獲的兩名男子為北韓代理人。

該集會通過一項決議說：「讓我們消滅金日成（北韓主席）的恐怖主義集團。」

總理金相浹在該紀念儀式發言指摘北韓犯下「窮兇極惡的暴行，甚至禽獸也不值的所為。」他警告北韓，謂這種「不人道和奸詐的行為所得到的結果將會是懲罰。」他的聲音帶着激動和憤怒表示：「他們一定要認識到我們的堅忍和寬容是有一定的限度。」

痛失親人的家庭在葬禮祭壇前放聲大哭，他們同時焚香和鞠躬，以表示他們向親人作最後敬意。

溫布格向韓保證
美全力軍事支援

【漢城十三日路透社電】美國國防部長溫布格在此間參加星期日仰光炸彈爆炸遇害者的國葬後，他今日向韓國保証華盛頓的完全軍事支持。

溫布格稍後與全斗煥總統舉行會談，他率領一個美國代表團參加葬禮儀式，該次國葬估計有一百萬人參加。

他離開此間前往東京取道返回華盛頓之前在一個記者招待會上稱，在爆炸中喪生的十七名韓國人曾經擔負和平及國際親善的任務。

溫布格稱：「我們今日來到此間表明我們分享那些理想，它們代表及表達美國的決定，在韓國與你們堅決的站在一起維護這些理想。」

他稱，美國及韓國「對每一方的安全是重要的。」他指出，這是包括在一九五三年韓戰之後所簽署的一項聯合軍事條約。

溫布格說，韓國有一句諺語「晴天霹靂」。他補充說：「最近，大家曾多次聽到雷聲，我們會繼續合作，結成堅強而持久的夥伴。」

韓國軍方人員較早時說：他相信列根總統派遣國防部長參加喪禮，顯示了美國對韓國的安全承諾。

隸屬第七艦隊的核子動力航空母艦「霆遜」號是美國最大的航空母艦，它駐在韓國，亦強調了這些承諾。

美腿小姐：芳齡廿三歲的女警米雪妮和廿六歲的推銷員黛汀最近參加倫敦美腿小姐選舉後獲晉入決賽。圖中的玩具勞斯萊斯將會拍賣，款項捐贈慈善機構。（美聯社傳真）

黎巴嫩和解大會
議程獲各方接納

【耶路撒冷十三日路透社電】以色列財政部長提出把國家經濟與美元掛鈎的計劃建議後，掀起了抗議浪潮，而他本人今晚已提出辭職。

不過總理森美亞連忙透過電視廣播否決上述的建議，他形容該建議為不設實際。

今天較早時財政部長阿里多的計劃傳出後，國內人士議論紛紛，其後他提出辭職。

總理森美亞透過電視廣播說：「根本毋須驚慌，我們絕對沒有訂定任何會損及公衆存款的計劃。」

阿里多的計劃今天較早時被新聞界洩漏出來，隨即引起所有政黨的政界人士反對。有些說該計劃是個危險的實驗，最終會使到以色列依賴美國。

森美亞隨即召開內閣非常會議。不到半小時，阿里多退席，聲稱：「既然大家令我相信自己已沒法再勝任財政部部長一職，我便提出辭職。」

希國寶存放倫敦 英政府無意交還

【倫敦十二日路透社電】希臘正式要求英國交還一八〇一年由派典神殿上割去的無價之寶大理石彫刻。

該彫刻現存在倫敦大英博物館中。上述要求，已由希臘駐英大使，送交英國外交大臣。

英外交部說，當局對此事將予以考慮。

但官員清楚表示，政府仍認為該古物應保存在大英博物館中。

老當益辣：這名黎巴嫩貝魯特南部市郊的什葉派回教徒老婦，在家居附近執取木材時，手持這柄看似是美製M十六自動步槍戒備。

腹瀉雖然普遍
竟是奪命無常
每年五百萬嬰孩因此喪生

【日內瓦十三日美聯社電】紅十字會協會與紅伊斯蘭教協會星期四宣佈一項計劃，該計劃目的在於減低平均每年有五百萬名嬰兒因患腹瀉死亡的數字。

該協會秘書長希治對來自一百三十一個會員國的代表說：「我們要認真防止這些死亡事件。」

該協會於週四結束其週年議會會議。

希治說：腹瀉是人所共知，很普遍及全球性的病，它的死亡角色幾乎使人忽略。

該協會執行總監格蘭說：有半數的初生嬰兒可能因患腹瀉夭折。

上述該計劃將設法藉着推廣應用清潔食水，母乳育嬰和一些良好的斷奶方法，防止腹瀉發生及利用簡單的糖和鹽液治療，以對付嬰兒因患腹瀉而夭折的事件。

該組織在會議上同時批准三個新會員——盧旺達、也門阿剌伯共和國小津巴布韋——的組織加入，並通過了一項調整計劃，預料該計劃將可於明年節省一百五十萬瑞士法郎（七十一萬四千美元）。

北約秘書長
本年底退休
卡靈頓勛爵會補遺缺

【比利時布魯塞爾十三日美聯社電】北大西洋公約組織發言人星期四說：北約組織秘書長倫斯，將於十二月正式宣佈退休。

英前外相卡靈頓勛爵在北約組織內部正被委任為倫斯的繼任人，但目前仍未作出最後決定。

這是倫斯出任北約組織秘書長十二年來，第一次定出他退休的時間。倫斯是荷蘭人，十月二十八日便滿七十二歲。

該發言人說：倫斯將於十二月舉行的北大西洋公約組織國防及外交部長會議上宣佈辭職。

他說：「到時倫斯退休，他的繼任人將安排一個新舊任秘書長交代的日期。」

作為北大西洋公約組織秘書長的倫斯，負責處理北約聯盟的事務外，同時主持該組國防及外交部長會議，又是該會議的首席發言人。

倫斯是職業外交家，自一九七一年十月一日起出任該組織秘書長前，曾擔任荷蘭外長十九年。

整肅運動聲中
左派捧毛招架

【北平十三日法新社電】中共「人民電影」畫報在最新一期報導，一套有關毛澤東生平的電影將會在本年十二月放映，以紀念其九十歲冥壽。

它補充說，電影名為「偉人毛澤東」，是反映「偉大革命家，無產階級導師毛澤東的偉大思想和傑出貢獻。」

該份週報補充稱，紀錄片將會顯著地提出該中共「偉大舵手」在「不同歷史時期」所作出的貢獻。

少吃糖鹽和脂肪
可保長壽和健康

【倫敦十二日中央社電】英國營養教育諮詢委員會發表的報告說，人們若想活得健康長壽，必須大幅改變飲食。

這個委員會是由醫生、科學家及食物專家組成的政府機構。它說，人們大量攝取動物脂肪、糖及鹽，是導致心臟病及癌症罹患率升高的主要原因；這些病使數百萬人不必要早逝。它呼籲食品製造商大量減低加工食品中的含鹽量，同時在糖果、飲料及點心中，儘可能減少糖分。

這個委員會敦促乳業，製造脂肪含量較低的牛乳，並呼籲食品製造商儘量詳盡標明產品的內容。

它說，吃錯食物是引發疾病的主要原因。它特別指出必須少吃脂肪，以減少因心臟病造成的死亡。

死吹：西德一批和平運動反核示威者十月十三日在不來梅港靜坐，抗議西德年底開始部署美國核彈的計劃，抗議行動為期三天。防暴警察把一名示威者帶走時，他仍然在吹玩樂器。

西伯利亞嚴寒早至
冰天雪地穀物歉收

【莫斯科十二日路透社電】蘇聯政府的「消息報」今日報導稱，在早降的雪霜及嚴寒來臨後，蘇聯的穀物收成現已遭遇嚴重問題，而其中有些穀物經已失收。

該報謂，在西伯利亞的穀物無法收集，該區中有超過三百萬公頃的小麥及大麥耕地受到影響，以及由於冰天雪地的天氣，南哈薩克斯坦共和國的收割亦非常困難。

該報謂，於今年多季提早開始之後，大雪遍降於西伯利亞中部及西部仍未收割穀物的二百五十萬公頃的耕地。

據謂農民仍希望搶救這些穀物，但西方的農業參贊卻說，在大雪之後，如無迅速的溶雪，大部份的穀物勢必失收。

美國農業部曾估計，蘇聯一九八三年的穀物收成是二億公噸。這是五年來最佳數字，但仍低於政府所訂下的二億三千八百萬公噸的目標。

此等農業參贊稱，今次穀物失收可能意味為此項估計會被削減五百萬公噸，使來年穀物的輸入需求的估計，因而提高。

「消息報」謂，西伯利亞東部的情況尤見惡劣，霜雪嚴寒使氣溫降至攝氏零度以下十一度，七十萬公頃耕地的穀物現仍在田畝之中。

西方專家說，如此酷寒天氣祗要兩天或三天的時間，就會毀壞所有的穀物。

該報謂，迄至昨日為止，已收割了一億一千一百萬公噸的穀物。這是去年九月底及一九八一年九月中曾達到過的紀錄。

岷二萬婦女示威
問軍方效忠誰人
馬可斯重組調查委會

【馬尼剌十三日法新社電】估計有二萬名婦女，其中大部份穿着白色衣服今日遊行穿過金融商業中心馬卡迪，作為對馬可斯政府一次不尋常的抗議示威。

被殺害的反對黨領袖阿奎諾遺孀科拉遜在馬卡迪鐵下午的「和平遊行」中加入反對黨全國婦女組織的領袖行列內。

那些遊行者念玫瑰經及跟隨一輛用花朵裝飾，上載聖母瑪莉亞及聖嬰耶穌雕像的小型貨車前進。

一封寫給「親愛的菲律賓兄弟士兵」的公開信在全國婦女組織的遊行期間交出，全國婦女組織發問：「你們是否效忠國家與菲律賓人民？抑或效忠某人及他的家人？」

數以千計的馬卡迪行政人員及僱員擠向四公里示威行列經過的行人道上，或從高樓大廈，其中設有政府辦公室拋下一盒盒的紙屑，而駕車者則按響喇叭。

除了高喊被禁制的反政府口號及緊握拳頭的通常示威手段外，那些婦女五人並肩一列的遊行進入為紀念去世的阿奎諾而於黃昏舉行持燭儀式的公園。

【馬尼剌十二日美聯社電】當反對派人士以各種各樣方式舉行新的反馬可斯示威行動之際，菲律賓政府於星期三採取行動重新展開對前參議員阿奎諾被刺殺事件的調查。

與此同時，向負時譽的菲律賓全國出版人協會的消息來源透露，該團體現正草擬一項立場聲明，於星期四致送馬可斯，告訴他菲律賓人民對他的政府之信心。

經濟計劃受嚴抨
以財長黯然引退

【黎巴嫩貝魯特市十三日美聯社電】戴頭巾的回教民兵週四在西北部的黎波里港貧民區與共產主義游擊隊交戰。

另一方面，在貝魯特，政界領袖們宣佈各方面就建議中全國敵對派系和解大會的會議議程已經「完全達成協議」。

在貝魯特以北八十公里的黎波里港，戰事到入黑才結束。警方說：過去三天來，悲戰的傷亡人數不斷增加。到目前為止，喪生的有六十九人，受傷的有一百五十人。

當局說：喪生的共產主義游擊隊隊員，有些是被俘後當場處決的。

當巴解游擊隊隊員離開的黎波里市以外的營地，佔據交戰民兵之間的據點後，市內的戰事於當地時間下午六時（格林威治時間十六時）左右平息下來。有人見到巴解領袖阿拉法親自指揮他的隊員離開。

在貝魯特，為訂定下週舉行的「全國和解大會」會議議程而成立的臨時委員會宣佈，該委員會已經「就黎巴嫩所面對的各項重要問題完全諒解和達成協議」。

該委員會由回教領袖及基督徒民兵領袖代表組成。他們將會出席定於下週舉行的全國和解大會。臨時委員會經過五小時的會議後發表上述聲明，但是沒有宣佈議程內容。

日輿論澎湃洶湧
促國會驅逐田中

【東京十三日路透社電】日前首相田中角榮昨天因收受洛歇飛機公司賄款定罪後，日本的報章今日要求政界進行一次清理行動。

由於怨潮不斷增加，除非六十五歲的田中放棄在國會中的議席，否則反對黨便會阻撓國會的一切事務。

日本報章對田中收受洛歇飛機公司賄款醜聞案均有生動的報導。昨天在東京地方法院所作的裁決，把這件案帶進了高潮。

英語的「日本時報」宣佈：「田中一定要辭職」。該報譴責田中嚴重喪失大衆，公衆對他的信心。

該報又說：「多年來，日本政界都受到以金錢和其他利益等手段擴張勢力之毒害。」

「日本時報」說，田中在下台後，仍然一直堅持在幕後的勢力，「証明了他幹賄賂勾當的技巧」。

善補靈藥

強壯堅體 固本培元 有不可思議奇效

提防悞購假藥

老牌妙藥 遐邇知名 各處藥行均有代售

寰球藥滙有限公司謹啟

康泰旅行社（星期日照常辦公）

清邁・曼谷・芭堤雅・布吉島
清邁四天$2190 六天$2190 七天$2390
清邁八天$2510 芭堤雅四天$2150
曼谷七天$2150 布吉島七天$2690
天天出發、全港首創
清邁—曼谷乘泰航內陸機
勝在酒店①文華大酒店②凱悅大酒店③假日大酒店④最高級皇家大酒店

全台灣
台北四天$1590 豪華七天$1990 九天$2350
花蓮五天$1690 高級七天$2190 九天$2550
阿里山澎湖列島八天$2290（雙程內陸機）
天天出發・日日有團
乘搭華航早機・高級豪華

全程一流大酒店，多晚豪華夜總會
節目最豐富、暢遊清邁、曼谷、芭堤雅、新加坡、聖陶沙島、雲頂賭場、吉隆坡、檳城。
全泰馬星（清邁、檳城）十二天 $3990
馬星泰九天$3380 十一天 $3790
馬星豪華七天 $2990
逢星期一、三、四、六、日出發

日本韓國
日本本州八天 $3520
東京迪士尼樂園六天 $2860
逢星期一、二、三、六、日出發
韓國九州鹿兒島八天$3900
逢星期一、三、四、五出發
日韓聯遊八天豪華團 $4090
九州鹿兒島八天豪華團$3630
菲律賓碧瑤七天$1950（乘搭國泰）

今天五場 盛大獻映 麗宮
洲立公司 家庭科幻鉅片
時光大盜
主演：辛康納利・華利借
古今借題諷刺 妙趣無窮
孩童成人歡欣電影

恤苦憐貧
給他們幫助
給他們希望
請捐公益金

今天全線加開四點正・麗聲・民樂今晚加開午夜場
明天全線加開四點正及午夜場
明晚午夜場凱聲・華聲・域多利
預售三天 請即訂座

重陽佳節睇電影 好戲當前稱首選
花心大少爺
情哲學貫中西・情聖都要讚佢威

陳勳奇・葉倩文
午馬
黃韻詩
曾查理
編劇：黎應就・陳勳奇
永佳出品 製作認真
金公主發行

重九睇波牛
包你笑到夠
・九院今加四點場・

明賽快活谷八場一時三刻開始

場地變化仍取正路
長好運華禮勝望濃

聚寶態進擅爛地　力威勇況達頂點

第一場

△簡厩兩駒列陣，從路程適宜性評價，應取聰明神駒，但場地起變化，則以聚寶較合脚法，作爲主力的成份居多，連贏選胆，優先考慮。

△新勝的力威，近況勇絕一時，今賽路途雖嫌畧短，但場地變化有利其進取，簡厩馬若有三心兩意，是合理的候補對象。

△金電寶、紅孩兒及大嶼山，近況平平無奇，尚有入圍機會者，不出吳厩兩駒，比較而言，江湖好漢底質較高，可作冷配。

張小心水冷馬

第六場　⑦長好運
第八場　⑦華禮

大亨森林寶島勇　保鉅威班底佔先

第二場

△譚文就捨千里龍駒同策，歐厩的大亨，看來應有見地，此駒年事雖已漸長，但上回表現不弱，今番佔得地利，坐位望贏，應做得到。

△森林寶島、豐收月與萬勝俠，近況皆有水準，但嚴格而言，跑爛地都非特別合適，要贏不易。此三駒比較，森林寶島配徐貫良，戰意較爲明朗，可作配搭。

△勇敢進度平常，天文台爛地有碍，賽運來雖合爛地，近況普通，尚有入脚機會者，是底質較高的保鉅威。

鍾意寶三甲對峙　大機密不容忽視

第三場

△三甲與鍾意寶，在此成對峙之勢，前駒來港前，有歎地勝馬紀錄，近課操得認眞，狀態已復戰鬥水準，正面看法，應可佔先多少。但鍾意寶爛地特佳，賠率過於懸殊，有亦衆顧價值。

△友威近況平常，爛地亦非合適，仙履皇亦有同感，都非可靠對象。反而畢奇坐騎大機密，爛地尚可應付，底質較高，不可不防。

△大英雄近況平常，豪勇俠爛地不及沙地，冷門配搭，留意五福。

幸運七拾擅爛地　加州小子操練足

第四場

△告東尼有四駒可選，獨垂青於加州小子，照計不無道理，此駒備戰認眞，狀態坐位望贏，應做得到。

△幸運七拾及鐵金剛，爛地都合脚法，比較而言，幸運七拾近況起得較佳，有可博分頭，不妨加入考慮，鐵金剛質素所限，成就只限一席位而已。

△喜臨門不合爛地，康橋馬身尚肥，大光榮拼後未見再進，尚有入圍機會者，是越級挑戰的大丈夫。

張基貼士

場次	副	正	冷
第一場	⑥力威（洪維德）	①聚寶（告東尼）	⑦江湖好漢（曹達）
第二場	⑥森林寶島（徐貫良）	⑧大亨（譚文就）	②保鉅威（鄭仲謀）
第三場	⑤三甲（摩加利）	④鍾意寶（朴仕能）	③大機密（畢奇）
第四場	①加州小子（告東尼）	⑥幸運七拾（曹達）	⑦大丈夫（麥子直）
第五場	⑦有希望（何敬森）	⑪威寶（李森）	⑥嘉驥（陳柏鴻） ②谷中精華（告東尼）
第六場	③司令台（劉同安）	⑦長好運（告東尼）	①南天王（曹達）
第七場	①紅山茶（摩加利）	②功夫王子（告東尼）	⑩江湖客（李森）
第八場	⑩品質第一（譚文就）	⑦華禮（鄭仲謀）	③一定夠運（李森）

馬胆精選

第一場　①聚寶
第二場　⑧大亨
第七場　②功夫王子

六環彩專欄

明日谷中編賽八場賽事，雖然場地起變化，但形勢對正路馬更有利，由於高班馬場合多，演出較爲穩定，賽果可望更正常。六環彩由第三至八場，茲將各組之馬胆介紹參考。

第一關：豪勇俠新勝勇況未減，今次跑同首本之途程，且得場地之助，用藍志祥應有決心，本身前窟夠快，排在外檔，可減少意外，可選作胆。

第二關：加州小子今季初上陣，大有害鋭一戰之意，此駒與告東尼特別合拍，雖負重磅，機會仍可坐位望贏。

第三關有希望上週僅敗於紅棠荆，而紅棠荆升班仍可連捷，可見此駒有優勢，尤其是遇上變化場地更有把握，可選作胆。

第四關：南天王跑短途有前有後，上季在卡士時可算是皇牌貨色，今次操好始上陣，仍配曹達可算是舊拍檔，值得看高一綫。博利好近況亦夠勇，本身前窟不俊，同爲卡厩馬，兼顧爲宜。

第五關，紅山茶越戰越勇，場地有助，本身前窟飛快，寨後戰意如虹，可選作胆，金山祿過往表現平平，主要爲狀態未足，今次操好用好手上陣，未可忽視。

第六關，係威嘅跑變化場地有前有後，機會頗爲突出。鑽威害鋭一戰，肥態已減，兼顧爲宜。

伯樂

第一關①豪勇俠
第二關①加州小子
第三關⑦有希望
第四關①南天王⑤博利好
第五關①紅山茶⑨金山祿
第六關②係威嘅⑤鑽威

馬士貼士

場次	貼士
第一場	3聰明神駒　1聚寶　4金電寶
第二場	8大亨　7天文台　4豐收月
第三場	5三甲　3大機密　7五福
第四場	3鐵金剛　1加州小子　6幸運七拾
第五場	11威寶　7有希望　9牛奶仔　5寶刀
第六場	8風調雨順　7長好運　1南天王
第七場	2功夫王子　1紅山茶　9金山祿
第八場	9得利多　2係威嘅　10品質第一

長好運守三寶頭關　紅山茶係威嘅可捧

馬士論馬

明日快活谷續有八場賽事編排，由於受天雨影響，場地大受影響，擅跑爛地之馬匹會抬頭。三組三寶彩分別由第一班及兩組第三班馬担綱。茲將三組馬之馬胆介紹參考。

首關 由第一班馬跑九七五米，上陣馬有九匹。

長好運 上季由畢奇出策表現亦相當穩定，尤其是遇上變化場地更有好速度，今次借用告東尼亦有意攻堅，本身之狀態亦復勇點，跑最短途合脚法，不妨看高一綫。

風調雨順 短途合脚法，上日用李森搏冷門，起步失機，中段追得太急而後追不及，僅走回第三，今次由摩加利親征，起步能搶先，有力一放到底，可選作胆。

次關 由第三班馬跑一二三五米，上陣馬有十四。

紅山茶 本來跑草地實力稍次，但得場地之助，機會又再提高，此采馬今季投摩厩後拼勁甚足，能擺在前列領放，有力一放到底，可先考慮。

功夫王子 今季投登厩後有長足之進步，尤其是排得好檔，上回起步稍慢，後上不及，今次如起步順利，亦有機會反先。

尾關 由第三班馬跑一六五〇米，上陣馬有十四。

係威嘅 上季演出亦相當準繩，本身之特性爲夠快且韌，跑中距離有平均快放速度，對手並不強，且得場地之助，值得選作馬胆。

得利多 今季狀態保着得宜，一直審鋭至今，此駒跑中短途能放搶追，今次途程有把握，有分頭值得兼顧。

六環彩提供

第三場④鍾意寶⑤三甲
第四場⑥幸運七拾①加州小子
第五場⑦有希望⑪威寶
第六場⑦長好運③司令台
第七場②功夫王子①紅山茶
第八場⑦華禮⑩品質第一

威寶多操戰意濃　有希望此程最合

第五場

△此賽列陣馬，十居其九不擅爛地，是冷門溫床。從近課評價，有希望比上賽勇者，爛地尚可應付，此程亦最擅長，算得是羣中健者，贏位衆投，應有所獲。

△威寶及嘉驥，都有爛地接近的賽績，比較而言，威寶負磅輕，備戰亦積極，臨場有動態，不妨跟進多少，嘉驥則可作配。

△金玉滿堂及谷中精華，論質處此羣中，都佔相當優勢，今賽場地雖非盡合，但四重彩配搭，不妨加入考慮。

長好運火氣已旺　南天王爛地特佳

第六場

△鄭厩的長好運，近課頻頻拍跳，火氣冒升甚速，此駒宜搶放，今番用告東尼，應收合拍之效，場地變化亦正合其性能，不妨看高一綫。

△南天王及司令台，爛地都合脚法，論質以南天王較高，但司令台備戰認眞，各有可取條，連贏配搭，應在此中尋。

△博利好走此程稍短，搞皇健康成疑，好友近況未勇，連贏冷脚，留意珠光寶氣及風調雨順。

功夫王子更進步　紅山茶爛地稱王

第七場

△功夫王子來港前有兩度歎地勝馬紀錄，場地變化應看備戰功夫，大有收復前失決心，連贏選胆，不作他想。

△紅山茶、橫城及利必高，都爲擅跑爛地之流，尤以紅山茶勝後更勇，路長多少，亦可應付，大熱門若有錯失，此是合理候補。

△勝利之壁不擅爛地，喜上喜及楊家將進度平平，如意求冷，留意負磅輕飄飄的江湖客。

胆　加州小子

華禮體型甚飽滿　品質第一負磅輕

第八場

△華禮駒投鄭厩後，體型較前飽滿，今番狀態是來港後最好一次，場地變化，有利其進取，連贏選胆，優先考慮。

△係威嘅及品質第一，都有歎爛地賽績根據，從近況評價，品質第一起得及時，今賽經磅有助，有力作爲候補。係威嘅近況未足，僅宜作冷配考慮。

△鑽威馬身尚肥，得利多雖勇，然爛地欠佳，好成功近況平常，大冷配搭，要防進步的一定夠運。

馬士三寶彩

第六場　⑦長好運　⑧風調雨順
第七場　①紅山茶　②功夫王子
第八場　②係威嘅　⑨得利多

場外孖Q選胆　仙履皇世界仔

明日賽馬八場，仍在快活谷馬場跑草地，分別由第一、二、三、五班馬擔任，出馬頭多，由於連日有雨，相信明日場地必起變化，選馬要留意擅跑大爛地馬匹。場外孖Q仍編第三場搭第四場，現將我的心水提供如下：

場外孖Q首關第三場，由第二班跑九七五米，出馬十匹，馬膽取「仙履皇」，此駒雖未跑過九七五米，但前速不弱，一〇五〇米有贏馬紀錄，此程可以適應，上仗千二米成次熱門，走勢頗勁，復課有進，今仗負輕磅，有力爭勝。

「鍾意寶」亦是快馬，上仗千五米沙地不合脚法，敗不足辱，復課狀態仍勇，此駒前速極快，配朴仕能出策，排一檔有利，有力一鬥。

「三甲」乃正宗短途快馬，上季來港後三戰兩冠一季，戰績甚佳，升上第一班未有出賽即回降第二班，形勢有利，此程合脚法，配摩加利，有力一鬥。

尾關第四場，由第三班跑一二三五米，十四馬爭中游會杯，馬膽取「世界仔」，今季成熟進步，上仗敗於出閘有意外，賽後有進步，今仗負輕磅，有分頭，對手不算强，不妨作半冷馬膽。

「加州小子」速度不弱，轉入登厩後進步甚速，今季復課準備積極，配告東尼，有力一爭。

「喜臨門」上仗沙地短途走入第三，賽後畢奇被警告，復課狀態仍勇，今仗全力出擊，有力一拼。

班超

本報名家孖Q

名家	首關胆	首關配	尾關胆	尾關配
馬士	③大機密	⑨仙履皇　⑦五福　⑤三甲	①加州小子	⑥幸運七拾　⑦大丈夫　③鐵金剛
張基	④鍾意寶	⑤三甲　③大機密	⑥幸運七拾	③鐵金剛　⑦大丈夫　①加州小子
班超	⑨仙履皇	④鍾意寶　⑤三甲	⑨世界仔	①加州小子　⑧喜臨門
老蕙	⑤三甲	④鍾意寶　⑦五福	①加州小子	⑦大丈夫　③鐵金剛
趙子龍	②友威	⑨仙履皇　③大機密	①加州小子	⑧喜臨門　④大光榮

明日各場配搭排位及最近賽績

第一場　第二班（第一口孖寶）九七五米（第一場搭第二場）

馬號	馬名	排位	騎師	負磅	馬房	馬齡	路程騎師名次	路程騎師名次	路程騎師名次
①	聚寶	7	告東尼	一三一	簡	3	M朴8	12東1	⑭東3
②	紅孩兒	8	摩加利	一二八	摩	6	⑮李8	10加4	14敬14
③	聰明神駒	5	潘納	一二八	簡	6	13納5	10納6	⑩納3
④	金電寶	3	李森	一二六	屈	5	13李11	⑭李6	16李9
⑤	大嶼山	4	劉仁傑	一二六	歐	8	10仁3	10仁7	10維7
⑥	力威	6	洪維德	一二五	李	5	⑮鴻1	13鴻7	⑭鴻2
⑦	江湖好漢	2	曹達	一二四	吳	8	⑮曹6	13曹9	⑭曹1
⑧	金羅漢	1	藍志祥	一二〇	吳	4	⑮藍6	⑮藍5	14曹12

第二場　第三班（第二口孖寶）一六五〇米（第二場搭第三場）（三重彩）

馬號	馬名	排位	騎師	負磅	馬房	馬齡	路程騎師名次	路程騎師名次	路程騎師名次
①	萬勝俠	9	告東尼	一三六	登	7	⑮東2	18炳8	⑳東1
②	保鉅威	7	鄭仲謀	一三五	鄭	5	22戴3	22戴6	20戴3
③	龍山	6	施泰浦	一三四	張	5	18施9	⑩施2	⑮施7
④	豐收月	1	金頓	一三三	賓	6	⑮金8	22金7	18金4
⑤	勇敢	4	摩加利	一二八	摩	4	⑮加4	14加12	⑲加1
⑥	森林寶島	3	徐貫良	一二六	鄭	8	⑭培3	18鑑6	⑮鄭4
⑦	天文台	8	黃潤生	一二二	陳	9	⑮黃2	20劉4	18徐10
⑧	大亨	2	譚文就	一二一	歐	9	⑮興3	⑳興4	12就8
⑨	金運來	5	李森	一一〇	屈	4	⑮李8	⑭李9	20李7

第三場　第二班（第三口孖寶）九七五米（第三場搭第四場）（場外孖Q首關）

馬號	馬名	排位	騎師	負磅	馬房	馬齡	路程騎師名次	路程騎師名次	路程騎師名次
①	豪勇俠	10	藍志祥	一三五	吳	4	⑮曹1	13藍9	12曹7
②	友威	5	告東尼	一三三	登	7	13東2	⑭東1	10東5
③	大機密	9	畢奇	一三一	鄭	4	10東2	⑩鄭8	12畢7
④	鍾意寶	1	朴仕能	一三一	簡	3	⑮興5	13朴4	1[illegible]東1
⑤	三甲	6	摩加利	一三一	摩	5	⑩加3	⑩加1	⑩加1
⑥	大英雄	2	金頓	一三〇	賓	4	10金10		
⑦	五福	4	劉仁傑	一三〇	伍	4	13仁11	⑭仁8	10仁2
⑧	頂快	3	陳毓培	一二四	郭	5	⑩浩2	⑮畢10	12畢12
⑨	仙履皇	7	譚文就	一二一	歐	5	13就6	14興5	⑩就6
⑩	好得意	8	浩德	一二〇	夏	4	⑮浩6	⑭浩8	16浩10
後備	步步快		曹達	一三一	吳	3			

第四場　第三班（第四口孖寶）一二三五米（第四場搭第五場）（中游會盃）（場外孖Q尾關）（三重彩）

馬號	馬名	排位	騎師	負磅	馬房	馬齡	路程騎師名次	路程騎師名次	路程騎師名次
①	加州小子	7	告東尼	一三五	登	5	14直12	⑭東1	⑪赫5
②	人馬星皇	3	李森	一三三	屈	7	⑩李5	10李5	14李4
③	鐵金剛	8	譚文就	一三一	歐	4	⑩興4	⑭東5	10就9
④	大光榮	10	施泰浦	一二九	張	6	⑮施5	⑭施3	16施8
⑤	康橋	6	黃潤生	一二九	賓	8	⑭東7	⑭藍7	14藍8
⑥	幸運七拾	5	曹達	一二八	伍	6	⑭東2	14東10	14東7
⑦	大丈夫	1	麥子直	一一九	吳	7	9楊1	12直1	⑩直6
⑧	喜臨門	2	畢奇	一二四	新	7	⑩畢3	⑭畢7	12畢7
⑨	世界仔	4	朴仕能	一二〇	方	5	⑩石8	⑭洪5	14畢8
⑩	銀碧	9	何敬森	一一五	摩	9	⑩加2	⑩敬8	⑩加7
後備	神通廣大		劉同安	一二八	吳	5	⑩曹3	⑩曹2	⑭曹3

第五場　第五班（第五口孖寶）一八〇〇米（第五場搭第六場）（四重彩）

馬號	馬名	排位	騎師	負磅	馬房	馬齡	路程騎師名次	路程騎師名次	路程騎師名次
①	金玉滿堂	3	鄭仲謀	一三七	鄭	9	M鄭1	16鄭1	⑲鑑4
②	谷中精華	10	告東尼	一三四	登	5	⑭東10	16東5	⑭東2
③	奇利福星	5	畢奇	一三二	張	5	M畢6	⑭畢4	12容3
④	山海關	4	徐貫良	一三二	歐	8	M就6	20東9	⑭鑑7
⑤	寶刀	11	劉仁傑	一三一	伍	8	M仁3	20仁11	22仁10
⑥	嘉驥	2	陳柏鴻	一三〇	施	7	M鴻3	18鴻6	⑮鴻1
⑦	有希望	6	何敬森	一二三	李	8	M鑑2	⑲榮4	20鑑4
⑧	更夠運	7	陳毓培	一二五	鄭	9	⑬培3	18鄭3	⑮培8
⑨	牛奶仔	8	劉治浩	一二四	屈	7	M李10	22李1	18李7
⑩	波斯神童	9	麥子直	一一六	吳	9	⑭爆5	⑭爆2	13直5
⑪	威寶	1	李森	一二〇	夏	5	⑳施5	⑭李6	⑳李2
⑫	銀泉	12	洪維德	一二〇	登	5	M東3	⑮洪5	⑯穆13

第六場　第一班（場外三寶首關）九七五米（三重彩）

馬號	馬名	排位	騎師	負磅	馬房	馬齡	路程騎師名次	路程騎師名次	路程騎師名次
①	南天王	6	曹達	一三六	伍	5	⑭曹1	14直1	⑩仁1
②	得冠郎	2	何敬森	一二八	摩	6	13加6	10加8	13加5
③	司令台	7	劉同安	一三一	陳	6	⑭周7	12劉4	10劉3
④	好友	5	金頓	一二五	賓	5	10黃7	13周7	12雷14
⑤	博利好	9	施泰浦	一二四	夏	6	18曹8	⑩莫8	M莫8
⑥	珠光寶氣	8	陳毓培	一二〇	鄭	4	14鑑2	13鄭6	⑩鑑1
⑦	長好運	1	告東尼	一二〇	鄧	5	13容7	10畢1	10畢2
⑧	風調雨順	3	摩加利	一一九	摩	4	13李3	14加6	⑩加1
⑨	橋皇	4	黃潤生	一一八	陳	7	⑭劉5	14劉7	⑩劉2

第七場　第三班（場外三寶次關）一二三五米

馬號	馬名	排位	騎師	負磅	馬房	馬齡	路程騎師名次	路程騎師名次	路程騎師名次
①	紅山茶	8	摩加利	一三七	摩	10	⑩加1	10直9	10直3
②	功夫王子	1	告東尼	一三五	登	4	⑩東2	⑭榮7	14徐9
③	橫城	9	金頓	一三三	賓	6	⑩金7	16金3	⑩金9
④	利必高	6	施泰浦	一三三	夏	8	13李5	⑭李7	⑩李8
⑤	勝利之壁	7	畢奇	一三三	新	6	⑲畢10	⑭畢7	14直12
⑥	喜上喜	4	曹達	一三〇	吳	4	⑮曹9	14曹5	⑭曹8
⑦	恆威	2	朴仕能	一二八	張	8	⑩朴6	⑩施10	14施5
⑧	楊家將	10	鄭仲謀	一二四	鄭	7	12鑑11	12鑑5	14鄭5
⑨	金山祿	3	楊格	一二三	簡	4	⑩興5	12榮5	14興12
⑩	江湖客	5	李森	一二三	屈	5	⑩李5	16李5	14李4

第八場　第三班（場外三寶尾關）一六五〇米

馬號	馬名	排位	騎師	負磅	馬房	馬齡	路程騎師名次	路程騎師名次	路程騎師名次
①	電子世界	6	畢奇	一三五	新	9	14雷10	M雷5	18雷7
②	係威嘅	8	劉仁傑	一三五	李	5	⑬石3	⑭石1	⑭仁4
③	一定夠運	7	李森	一三四	屈	5	⑲李7	18李7	⑩納2
④	好成功	3	朴仕能	一三二	登	5	16直4	16容11	⑩畢7
⑤	鑽威	10	告東尼	一三一	登	7	⑳東2	16東2	⑭東2
⑥	新機二號	5	容天賜	一三一	郭	6	16畢1	14畢3	18畢6
⑦	華禮	4	鄭仲謀	一二九	鄭	6	16鴻3	18鴻2	⑭鴻5
⑧	至尊	2	楊格	一二五	王	6	⑩楊8	⑭君7	⑩君5
⑨	得利多	9	施泰浦	一二五	張	7	⑩浩2	⑳施9	22施9
⑩	品質第一	1	譚文就	一一三	歐	5	16就1	⑭就6	12就10
後備	馬胆		洪國興	一二一	歐	6	18劉8	M劉4	22劉2

四重彩佳選

⑦有希望
⑪威寶
⑥嘉驥
②谷中精華
①金玉滿堂

週三夜馬配磅

下週三（十九日）快活谷有六場沙地夜馬，由於今日爲公衆假期，所以配磅提前在昨午評定公佈。有關排位及騎師配搭的在下週一上午編定公佈。茲將馬會昨公佈之夜馬配磅表列下：

一〇三〇米（第一組）
蘋果樹　一三五摩
老頑童　一三五吳
花旗銀　一三三簡
贏到笑　一三一羅
都好　一二六登
嘻嘻哈哈　一二三鄭
金必發　一二二夏
鄉村名士　一二一張
（後備）
幸運草　一三四歐
前程無限　一三二陳
奇能　一二六郭
海皇星　一三一摩
超馳　一三三摩

第四班一五七五米（第一組）
勇往直前　一三五夏
前程萬里　一三四陳
開山　一三四郭
馬蹄金　一三四新
冷殺手　一三二登
老頑固　一二七吳
歡呼　一二六伍
獎章　一二六王
速能　一二四摩
蜜林　一一八賓
（後備）
加威男士　一三五摩
騁馳　一三五吳

第四班一五七五米（第二組）
偉大先生　一三三吳
威麟　一三〇施
世界紀錄　一二九歐
香車美人　一二七摩
蓋世寶　一二六李
滿利駒二世　一二五郭
英皇之威　一二四登
爲你瘋　一二三屈
（後備）
領飛　一二六陳
妃莉　一二八吳
紅棠荆　一三八摩
嘉福寶　一二二吳

第六班一〇三〇米（第一組）
草上大鐘　一三六摩
萊茵河　一三二方
華倫天奴　一三〇陳
好漢　一一九登
百靈鳥　一二七賓
神仙水　一二五吳
（後備）
一馬當先　一二七鄭
麒麟童　一二一吳

第六班一〇三〇米（第二組）
得寶　一三三登
爽馳　一三一朱
福音　一二五鄭
快靈登　一二四陳
超勁　一二四吳
蝙蝠俠　一二三歐
較量　一二三施
神童　一二一屈
（後備）
大贏家　一三二摩
珍有寶　一二八方

處女馬班一四〇〇米（第一組）
特快龍　一三五登
劍寶　一三〇李
火森林　一三三屈
萬利來　一三二摩
出奇制勝　一二〇歐
無敵神鷹　一一八方
（後備）
大偷人　一二六鄭
金沙　一二六新
高達　一二六新

CAESARS PALACE GRAND PRIX
凱撒皇宮
美國凱撒皇宮屬下豪華大酒店聯合邀請閣下暢遊世界知名之拉斯維加斯．泰豪湖及大西洋城等賭城，欲知詳情，請詢：
總辦事處：香港金鐘道95號統一中心12字樓
電話：5-281731-4
CAESARS TAHOE 泰豪湖
CAESARS 大西洋城

上陣馬三週試跑分段時速總表

符號代表：A. 顛峯狀態　B. 甚勇　C. 已及水準　D. 平常
E. 低落（符號在馬名之下）　GT. 草地試閘　ST. 沙地試閘
①：加一課　★：今晨試跑

第一場　第二班　九七五米

	25—28	29—1	2—5	6—8	9—12	13—
寶（邱延鴻）		半1.31.7助 31 31.1 29.6		半49.3助A 25.3 24	六1.29.8告 31.6 30.2 28	半57.4告R 29.9 27.5
兒 維錦（故）		半53.5加 26.9 26.6		（出賽）		
神駒（孫傑）	（出賽）		段27.8潘 27.8	半1.00潘 32.8 27.2	半55.1潘 30.2 24.9	半58潘R 32.4 25.6
寶（曾建平）	（出賽）	六1.26.1森 31.2 28.4 26.5	六1.33.6森 33.6 31.5 28.5		半54.4森 28.2 26.2	
山（孫烈輝）	半56.9興 29.8 27.1	半54.8興 28.2 26.6	半54.8興 27.7 27.1	半54.1興A 29.1 25	六1.31.2傑 31.4 29.9 29.9	
威（江德仁）	（出賽）	六1.20.3鴻 29.8 24.6 26.3	（出賽）	半49.9維 25.2 24.7		段23.7維R 23.7
好漢（劉鴻華）	（出賽）	半57曹 28.7 28.3	半58.9曹 30.6 28.3	（出賽）	半1.00.9曹 31.4 29.5	半1.00.2曹R 31.5 28.7
漢（陳大鈞）	半57.2藍 29.9 27.3	半57.3藍 29.7 27.6	（出賽）	（出賽）	半59.1藍 30.4 28.7	
令（方元德）	（出賽）	半1.00金 33 27	半1.01.7金 34.6 27.1	半58.4副 31 27.4	半59.6金 31.8 27.8	
確 C. Sani	六1.20.9浩 29.4 25.9 25.6	六1.24助A 31.4 28 24.6	（出賽）	半59.5浩 32.5 27	六1.28浩 33.7 27.7 26.6	
指 A. Hussey	半59.5助 33.8 25.7	告（四駒試閘跑第一）	半59.1助 32.3 26.8	（出賽）		
怡（容永道）	（出賽）	半53.2亞A 27.6 25.6		（出賽）	半50.3敬A 25.3 25	
佑（彭鏗然）	六1.17.9培A 24.9 25.6 27.4	半57.4培 34 23.4	（出賽）			
起（李福兆）	半54.8浦 28.7 26.1	半53.9助 28.1 25.8	半55.8浦 27.8 28	半55.7浦 28.8 26.9		

第二場　第三班　一六五〇米

	25—28	29—1	2—5	6—8	9—12	13—
俠（鄔顯庭）	六1.28.4炳 29.9 30 28.5	段24.8炳A 24.8	半51.1炳A 26.3 24.8		半50.3炳A 26.4 23.9	半53.9炳AR 29 24.9
威（方標）	六1.28.3謀 28.1 30 30.2	六1.29.1培 30.5 30.3 28.3	六1.27.8鑑A 31 28.6 28.2	六1.25.6謀A 31.7 28.2 25.7	六1.22.9鑑A 29 27.4 26.5	
山（梁仲偉）	六1.32.3浦 31.5 30.7 30.1	半59.3浦 32.3 27	半58.7浦 30.3 28.4	六1.31.5浦 32.1 30.7 28.7		六1.27.8浦R 30.3 29.8 27.7
月（蔡永劍）	半1.03.2金 34.2 29	（出賽）	半1.03.6金A 34.3 29.3	半59.7金 30.8 28.9	半58.8金 30.6 28.2	半59.8金R 32 27.8
敢（何文法）	半55.4加 28.7 26.7	（出賽）		半52.3亞 27.2 25.1	半50敬A 24.5 25.5	
馬（盧業燦）	六1.25.4徐 28.3 28.6 28.5	半57.4徐 29.7 27.7	半56.7徐 30.1 26.6	六1.26徐 28.9 30.2 26.9	半54.7徐 28.2 26.5	六1.23.3徐R 28.1 27.9 27.3
台（駱肇祥）	六1.27.3潤 30.6 28.2 28.5	（出賽）		六1.26同A 30.6 28.3 27.1	半57.9潤 29.8 28.1	半55.9潤AR 28.7 27.2
李（李子建）	六1.26.1興 30.7 29.2 26.2	（出賽）	半1.00.9興 31.5 29.4	半56.2興 30 26.2	六1.26.7興 30.6 29.8 26.3	半55.8就R 29 26.8
來（何厚熹）		（出賽）	半56.8森 30.1 26.7	六1.22.7森A 30.6 27 25.1	六1.23.8助A 30 27.5 26.3	
條（黎大慶）		半59.6浩 31.3 29.3	六1.28.2助 30.4 29.2 28.6	六1.18.7浩A 28 26.5 24.2	浦（九駒試閘跑第四）	
威 駒（故）		半1.04.5告 33.7 30.8			半51.4告A 26.4 25	
駒（陳良鋼）		六1.22.2曹A 27.8 27.4 27	六1.27.5就 30 29.3 28.3	六1.23.6就A 29.8 28.4 25.2		
駒（余潤興）		半56.8副A 33.3 23.5	畢（七駒試閘跑第一）	半57.7助 30.2 27.5	六1.23畢 29.8 26.9 26.3	

第三場　第二班　九七五米

	25—28	29—1	2—5	6—8	9—12	13—
俠（林作輝）	（出賽）	半56.4藍 29.5 26.9	半57.7曹 29 28.7	（出賽）		半53.8藍R 27.5 26.3
威 生（故）	（出賽）			半56.4告 28.3 28.1		半58.5告R 33.5 25
naldson	半58.6畢 31.8 26.8	半1.05.4畢 32.9 32.5	半58.6畢 30.7 27.8	六1.21畢A 28.5 27.3 25.2	半56.5畢 28.8 27.7	半53.6畢AR 27 26.6
寶（羅文彬）	（出賽）	六1.27助 29.8 29.6 27.6	六1.20.3興A 27.5 26.4 26.4	（出賽）		段26.7朴R 26.7
甲（李嘉誠）	六1.23.5加 29 27.7 26.8	半55.3加 29.2 26.1		半50.4加A 25.4 25	半50.3亞A 25.3 25	段23.8加R 23.8
綫（顧森康）	半1.00.6副 31.3 29.3	半1.03.6金 33.8 29.8	半1.05.4金 33.4 32	半1.03.4金 32.7 30.7	半1.05.2金 36.3 28.9	半1.02.4金R 31 31.4
福（劉嘉猷）	（出賽）	六1.16.9榮 25.9 24.7 26.3	六1.27.9傑 32.6 29.6 25.7	六1.23.1傑 30.2 27.8 25.1	半51.2傑 26 25.2	段24傑R 24
快（何延錫）			半52.4助 26 26.4	六1.17.5助A 25.3 25.4 26.8	六1.22就 29.3 27 25.7	A56.8培R 32.4 24.4
皇（朱亦念）	（出賽）	半1.00.4就A 32.4 28	六1.23.9就 31.3 27.7 24.9		六1.27就A 31.6 30.1 25.3	半50就R 25 25
意 Odell	半58.8助 30.8 28	段28.9浩 28.9	（出賽）		半1.01.6浩 32.2 29.4	半1.02.8浩R 33 29.8
和（鄧正達）	半1.01.2金 32.5 28.7	段26.3副 26.3	半59.6金 30.4 29.2	半59.9副 31 28.9	段26.3副 26.3	
快（梁仲豪）					半1.00.8曹 32.2 28.6	
石（鄭榮輝）	（出賽）	六1.27.7加 28.6 27.3 26.8		（出賽）		
夫（顧乾麟）		半54.1亞 27.9 26.2	半53.2副 27.4 25.8	半55.6亞 29 26.6		

第四場　第三班　一二三五米

	25—28	29—1	2—5	6—8	9—12	13—
子（梁挺生）	六1.29.5告 31.6 29.2 28.7	六1.26.7告 30.4 28.6 27.7	半51.1告A 26.3 24.8	六1.29.2炳 30.8 30 28.4	半50.3告A 26.4 23.9	半53.9告AR 29 24.9
皇（王偉堂）				半50.6助A 25.2 25.4	半49.8森A 24.5 25.3	
雕 Syndicate	半51.8興A 27.. 23.9	（出賽）	半56.6興 29.3 27.3	半1.02.8興 32.9 29.9	六1.20.4興 28.1 27.5 24.8	
榮（李運淇）	半55.6浦 29.7 25.9	六1.31浦 31.5 30.5 29	六1.26.8浦 31.7 29.5 25.6	半52.6浦A 26.2 26.4	半1.02.8浦 34.8 28	半55.8浦R 29.1 26.7
橋（徐基元）	半1.00助A 32.2 27.8	藍（四駒試閘跑第二）	半59.2助 30.2 29	半55.6副 29.3 26.3	半59副 30.8 28.2	半1.03.2潤R 33.2 30
拾 股（故）	六1.26.6榮 30.3 28.3 28	半54.3榮 28.3 26	六1.23.5榮 30.8 27.1 25.6	段23.1告A 23.1	六1.33.8曹 33.3 31.5 29	半1.00曹R 32.5 27.5
夫（傅蘊劍）	半1.00.2直 31.1 29.7	半59直A 30.8 28.2	半1.00.1藍 32 28.1	半58.5直A 30.5 28	半56.8直A 30.4 26.4	半1.01直AR 32.6 28.4
門（明嘉福）			半1.04.2畢 33.6 30.6	半1.00.5副 30.9 29.6	半54副A 28 26	半57畢R 31.4 25.6
仔（甌球）	半54助 27.9 26.1	半52.7助A 26.9 25.8	半1.00.8副 32.4 28.4	半50.4助A 26.1 24.3	半56.7朴 28.9 27.8	段25.4朴R 25.4
碧（大同學會）				半55.2敬 28.4 26.8	半54.5亞 27.8 26.7	
威（蔡念蘇）				半57.7浩 31.4 26.3		
大（鍾肇基）		（出賽）		半53.4助 26.2 27.2	段24.3助 24.3	

第五場　第五班　一八〇〇米

	25—28	29—1	2—5	6—8	9—12	13—
1 金玉滿堂（陳日新等）	（出賽）		六1.26.6謀A 31.6 28.7 26.3		半52.8謀A 27.2 25.6	六1.33.2謀R 31 32.1 30.1
2 谷中精華（林建岳）		半53炳A 27.3 25.7	六1.26.7炳A 30.5 30.2 26		半52.8告 26.9 25.9	
3 奇利福星（奇利近交華會）	（出賽）	六1.23.9畢 28.3 28 27.6	半55.9畢 28.9 27		六1.25.5助 29 29.5 27	六1.30.1畢R 29.1 30.9 30.1
4 山海關（關漢珠）	半57興 29.4 27.6	半57.8就 29.8 28	半56.1興 28.7 27.4	半54.1就A 29.1 25	六1.23.5興A 31.2 26.6 25.7	
5 寶刀（孫寶元）				六1.24.2助 29 29 27.2	段26.3助 26.3	段26傑R 26
6 嘉麒（葉錦輝）	（出賽）	六1.22.2鴻 28.4 27.6 26.2	六1.28鴻 30.3 29 28.7	六1.21.1鴻A 29.5 26.6 25	六1.25.4鴻 30.8 28.8 25.8	半1.01.8助R 33.3 28.5
7 有希望（陳全亦）	六1.30.1助 31 30 29.1	六1.31.2鑑 30.8 31.1 29.3	六1.23.7敬A 29.8 27.8 26.1	六1.30.4鑑 31.5 30 28.9	六1.33.6敬A 32.3 32.1 29.2	六1.28.1敬AR 31.5 29.4 27.2
8 更夠運（趙根水）	六1.25.6培 29.4 28.9 27.3	六1.29.3培 29.6 31.4 28.3	六1.25.8培 29.2 29.2 27.4	六1.23.6培 28.9 27.4 27.3	六1.24.8培 28.9 28.6 27.3	半57.4培R 30.5 26.9
9 牛奶仔（徐國炯）		六1.34.5助 31.7 32.8 30	六1.24.1治A 29.1 27.4 27.6	六1.23.4助A 30 27.9 25.5	六1.23治A 30.2 27.5 25.3	
10 波斯神童 F. R. Zimmern	半56助 29.3 26.7	半59.5直 31.6 27.9	半58傑 30 28	（出賽）		半57.1直R 28.7 28.4
11 威寶 B. N. Harilela	六1.28.1助A 32.6 28.6 26.9	六1.27.2助A 31.7 28.5 27	半59.1助A 29.8 29.3	六1.28.5助A 32 29.5 27	六1.28.4助A 32.3 29 27.1	六1.27.8助AR 31.9 29.7 26.2
12 銀泉（楊永濟）				半1.00.4炳 32.3 28.1		
高踺（馮慶彪）	六1.26.3潘A 31.7 27.3 27.3	六1.26.8潘A 33.1 27.7 26	半56.6潘 29.7 27	六1.28.8潘 32 29.9 26.9	半59.3潘 31.3 28	
金太陽（韓德森）	六1.23.1培A 29.9 27.5 25.7	六1.21.6培A 27.3 28 26.3	半55.6培 28.7 26.9	（出賽）		
龍勝（方惠長）	（出賽）	半59.6金A 31.4 28.2	半1.00.4副A 32.4 28	半1.02.7副A 33.1 29.6	六1.32.6金 32.6 31.5 28.5	
新秀（翟英東）		六1.24加 29.2 28.2 26.6		（出賽）		
頭頭是道（許建國）	半53.1潤A 27 26.1	六1.36潤A 33.8 32.4 29.8	六1.31.9潤A 36 29.5 26.4	潤（七駒試閘跑第一）		

第六場　一、二班混合賽　九七五米

	25—28	29—1	2—5	6—8	9—12	13—
1 南天王（鄭志衛）	段26.9助 26.9	半55.6助 30.2 25.4	傑（七駒試閘跑第一）	段23.8助 23.8	段26.3曹 26.3	半57.4曹R 32.1 25.3
2 得冠邸（李整）	半54.6加 27.7 26.9		半53.7副 28.1 25.6	半55.2副 28.7 26.5	半53亞 27 26	
3 司令台（駱肇祥）	半55.7同A 29 26.7	六1.23.9助 29.5 28.6 25.8	半54.4同 27.7 26.7	六1.23.5同 29.3 27.8 26.4	半55.4同A 28.8 26.6	半53.9同AR 27.1 26.8
4 好友（周怡）		半1.05.5副 35.3 30.2		半1.01.6金 32.4 29.2	半1.02.5金 31.8 30.7	半59金R 30.2 28.8
5 博利好（羅眾園）	半1.03.3浦 32.2 31.1	半58浦 30.3 27.7	半1.03.7浦 32 31.7	半1.01.3浦 31.8 29.5	半1.01.9浦 30.8 31.1	半59.2浦R 32.3 26.9
6 珠光寶氣（鄭裕彤）	六1.21.7鑑 27.7 27.3 26.7	六1.30.1鑑 30.5 30.7 28.9	六1.25鑑 30 27.8 27.2	半1.04.3謀 33.5 30.8	半53.3鑑 27.1 26.2	半53.6鑑AR 27 26.6
7 長好運（唐天樂等）			半1.00.4助 30.3 30.1	六1.17.5助A 25.3 25.4 26.8	半50.6告A 26.5 24.1	
8 風調雨順（田元灝）			半50.4亞A 25.4 25	半56.5加 28.9 27.6	六1.25加 31.5 28.5 25	
9 橋皇（李大衛等）	六1.23.3鑑 28.7 28.2 26.4				半55.4助A 28.8 26.6	半53.9潤AR 27.1 26.8
金伯樂（徐澤霖）			半53.7告 27.4 26.3	半49.3告A 25.3 24	六1.30.3告 33.7 30.5 26.1	
快到尾 H. M. Weinrebe	半55.9朴A 29.4 26.5	六1.22.9朴A 30.6 27.4 24.9	六1.22.4朴A 30 27.4 25	六1.24.1朴A 31.7 26.8 25.6	六1.28.1朴 32.7 28.6 26.8	
孫悟空（劉鐵成）		段31.4副 31.4			半59.2助 31.1 28.1	
威揚（曾憲樞）	段24.7培 24.7	六1.22.9培 31.3 27.9 23.7	半58培 29.2 28.8	六1.20培 31.1 25 23.9	六1.16.7培 27.1 24.9 24.7	
包發之星（馮錦聰）	（出賽）		六1.21.4謀 24.3 28.4 28.7			

第七場　第三班　一二三五米

	25—28	29—1	2—5	6—8	9—12	13—
1 紅山茶（顏同珍）	半53.1加 26.8 26.3		半53.6亞 27.6 26	段24.8加 24.8	半50亞A 24.5 25.5	半53.5加R 26.9 26.6
2 功夫王子（鄧逸夫）	半51.8告A 27.4 24.4	（出賽）		半53.6告A 27.7 25.9	半50.4告A 25.6 24.8	半55告AR 29.7 25.3
3 橫城（詹和笙）	半1.03.6金 33.8 29.8	（出賽）	半1.02.2金 32.5 29.7	半1.03.8金 33.3 30.5	半57.5金 30.4 27.1	半57.4金R 30.7 26.7
4 利必高 D. Hampton	六1.30.4助 30.8 29.8 29.8	六1.32.2助 33.2 30.7 28.3	浦（七駒試閘跑第四）		六1.26.7森 31.3 28.7 26.7	六1.32.8森R 33.3 31.4 28.1
5 勝利之聲（明嘉福）		半56.3畢 29 27.3	半1.03.3畢 34.1 29.2	半1.02.7副 32.8 29.9	半54畢A 28 26	半1.01.2畢R 34.8 26.4
6 喜上喜（蔡克祥）		半55曹 28.5 26.5		半57.8曹 29.4 28.4	半55.5曹 28.6 26.7	半57.3曹R 31.6 25.7
7 恒威（陳華興）	半50.5助A 25 25.5			六1.25.1助 30.1 29.6 25.4	半56.6朴 29 27.6	六1.26朴R 30.5 28.3 27.2
8 楊家將（楊志華）	半54.4培 28.4 26	六1.25.7培 30.1 28.3 26.2	半56.2培 29.4 26.8	六1.22.2培 29.3 28 24.9	半52.8培A 27.2 25.6	六1.30.5謀R 30.5 30.3 29.7
9 金山森（林漢中）	半51.5興A 26.7 24.8	半1.03.8助 32.1 31.7	半53.2鴻A 25.7 27.5	六1.18.6助A 26.4 25.5 26.7	六1.26.1楊A 33.3 27.9 24.9	六1.29.6雨R 31.6 30.3 27.7
10 江湖客（香港會）	段26助 26	（出賽）		半50.6森A 25.2 25.4	半49.8助A 24.5 25.3	
馬胆（羅維焯）	半57.9就 29.2 28.7	六1.26.3就 28.4 29.6 28.3	段27.2就 27.2		六1.29.5興A 31.6 30.1 27.8	
丈八金剛（鄭文英）						

第八場　第三班　一六五〇米

	25—28	29—1	2—5	6—8	9—12	13—
1 電子世界（甘新）	六1.38.1畢 34.7 32.4 31	六1.32.5畢 32.3 29.8 30.4			半1.02.2副 31 31.2	半1.00.4畢 30.9 29.5
2 係威嘅（黃錫江）	六1.21.2維A 25.8 27.9 27.5	六1.25.2助A 29.9 29.3 26	六1.22.2助A 27.8 27.4 27	六1.23.6維A 29.8 28.6 25.2		六1.28.1傑AR 31.5 29.4 27.2
3 一定夠運（曾樹楠）	半55.4助A 29.6 25.8	（出賽）	治（七駒試閘跑第六）	六1.22.7助A 30.6 27 25.1	六1.23.8森A 30 27.5 26.3	
4 好成功（梁適華）	六1.29.5朴 32.2 29.4 27.9	六1.26.3朴 31.1 28 27.2	六1.32.2朴 32.5 30.9 29.8	六1.25.1朴 29.8 28 27.3	六1.34.5朴 33.1 30.8 30.6	半51.7朴AR 25.5 26.2
5 鐵威（章致祥）		六1.23.9告 28.6 27.9 27.4		六1.25維 29 27.4 28.6	六1.26.3告 29.8 29.7 26.8	六1.23.1告R 30 27.7 25.4
6 新機二號 翁國裕（故）	彝（七駒試閘跑第六）		彝（七駒試閘跑第二）	六1.21.9助A 29.9 26.6 25.4	六1.22.4助A 30.9 27.4 26.1	
7 華禮（張啓予）	半57.4鑑 29.7 27.7	半59.8鑑 31.9 27.9	六1.27.8謀A 31 28.6 28.2	六1.32.1謀 30.9 32.4 28.8	六1.22.9謀A 29 27.4 26.5	半1.02.3謀R 32.2 30.1
8 至尊（程振球）	半1.00楊 31.1 28.9	（出賽）		六1.35.2楊 35.9 30 29.3	六1.38.1適 34.5 33 26.6	半56.8楊R 29.8 27
9 得利多（馮漢柱等）	六1.36.5浦 34.1 32.3 30.1	六1.26浦 30.6 29.1 26.3	六1.24浦 30 27.7 26.3	六1.20.9浦A 28.6 26.1 26.2	半55.3浦 28.6 26.8	半54.5浦R 29.2 25.3
10 品質第一（陸達權）	就（八駒試閘跑第二）	半56.5助A 30.5 26	六1.20.4就 27 27.6 25.8	半50.7就A 26.9 23.8	六1.23.7就 29.5 28.5 25.7	

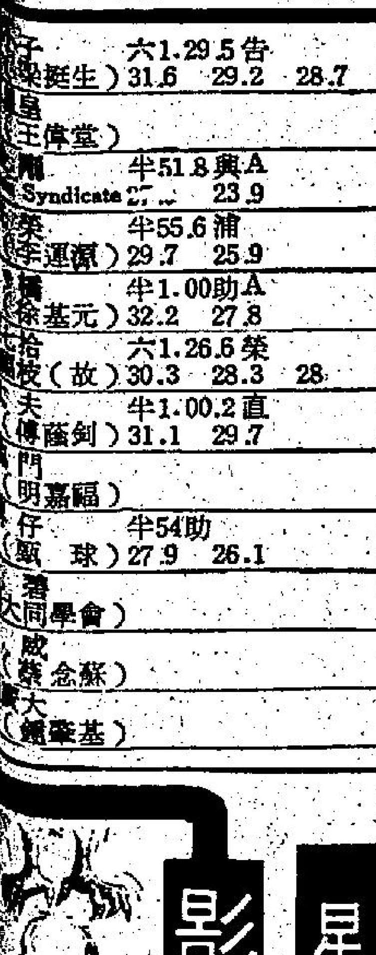

星期五
新風趣

一週電視節目表
介紹你精彩好戲

工商晚報天天有新款

星期三

公共屋邨

星期二
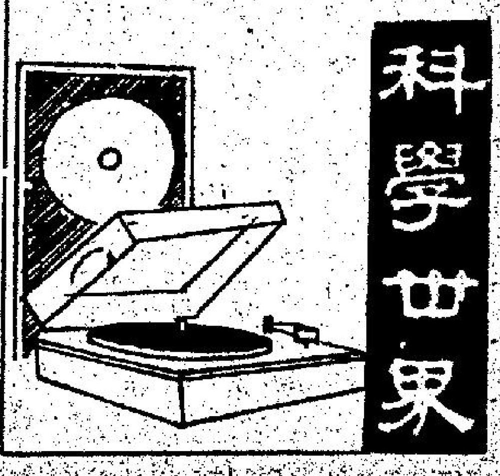
星期一